



**Budapesti Gazdasági Szakképzési Centrum
Pestszentlőrinci Technikum
minőségirányítási rendszere**

Hatályos 2022. szeptember 1-jétől

Jóváhagyás dátuma:

Jóváhagyta:

.....

Alírás



Tartalom

Budapesti Gazdasági Szakképzési Centrum	1
I. Bevezetés.....	4
II. Minőségpolitika	6
1. Az intézmény küldetése.....	6
2. Az intézmény jövőképe	6
3. Intézményi célrendszer.....	7
4. A minőségirányítási rendszer működtetésének szervezeti keretei, intézményi feltételei	7
5. Az oktatók értékelési rendszere.....	9
III. Az intézmény mérési rendszere (indikátorok, partneri mérések)	13
1. Intézményi indikátorrendszer	13
2. Partneri igény- és elégedettségmérések.....	15
IV. Intézményi folyamatmodell	16
1. Vezetési-irányítási folyamatok.....	16
2. Szakmai-képzési folyamatok.....	17
3. Támogató és erőforrás folyamatok.....	17
4. Folyamatszabályozások elkészítésének intézményi ütemterve	17
V. Intézményi önértékelés	18
1. Az intézményi önértékelési szempontsor	19
2. Az intézményi önértékelés folyamata	23
3. Az intézményi önértékelés sablonjai	37
VI. Az intézmény vezetőjének önértékelése.....	37
1. Az intézményvezetői önértékelés szervezeti kereteinek, eljárásrendjének meghatározása	37
2. Az intézményvezetői önértékelés folyamata.....	38
1. Intézményi indikátorrendszer	44
2. Az intézményi önértékelés során alkalmazandó partneri mérőeszközök	63
3. Az oktatók értékelésének eszközei.....	72



4. Intézményi folyamatok szabályozása	81
5. Az intézményvezető önértékelésének dokumentumai.....	82
Munkasablon az intézményi önértékeléshez	88
Cselekvési terv sablon	113



I. Bevezetés

A Budapesti Gazdasági Szakképzési Centrum Pestszentlőrinci Technikum 87 éves múltra tekint vissza, Pestszentlőrinc legrégebbi középiskolája címmel is büszkélkedik. 1934-ben alapították Magyar Királyi Állami Fiú Felsőkereskedelmi Iskolaként, 1949-ben Közgazdasági Gimnázium, később Szakközépiskola lett, majd 1964-ben Rudas László Közgazdasági Szakközépiskola néven folytatta működését. Az 1990-es évek elején informatikai képzéssel gazdagodott, így 1999-ben átkeresztelték Pestszentlőrinci Közgazdasági és Informatikai Szakközépiskolára. 2015-ben átkerülve a Budapesti Gazdasági Centrumhoz szakgimnázium lett, majd 2020. július 1-jén a szakképzés átalakításának keretében kapta meg jelenlegi elnevezését.

Az iskola a XVIII. kerület Hengersor utcájában helyezkedik el, Pestszentlőrinc, Pestszentimre, Kispest, illetve Pesterzsébet a vonzáskörzete, de jelentkeznek hozzánk diákok Gyálról, Dabasról, Felsőpakonyról, hiszen Kispest vasútállomás közvetlen közelsége elősegíti az iskolába jutást.

Az iskola fő profiljai az informatika, a közgazdaságtan és 2017-től a turisztika. Nyelvi előkészítő osztályt indítunk (kisebb kihagyással) 2003. óta. Az oktatás 9-13. évfolyamon folyik, illetve kifutó rendszerben OKJ nappali tagozat is van. Összeségében bátran lehet állítani, hogy az idejártó diákok versenyképes szakmákat tudnak elsajátítani. Közgazdasági ágazaton pénzügyi-számviteli ügyintéző, informatika ágazaton szoftverfejlesztő és turisztika ágazaton idegenvezető képzést biztosítunk azoknak, akik 2020. július 1-je előtt kezdték meg tanulmányaikat az iskolában. A technikus képzésen gazdálkodás és menedzsment ágazaton pénzügyi és számviteli ügyintéző, informatika és távközlés ágazaton szoftverfejlesztő és -tesztelő, turizmus-vendéglátás ágazaton turisztikai technikus szakmát lehet elsajátítani.

Iskolánk a tanulók szakképzésében az életkori sajátosságainak megfelelő célok és módszerek alapján szervezi tevékenységét. Kiemelkedően fontosnak tartjuk, hogy az iskolánkba lépés pillanatától preventív és fejlesztőpedagógiai módszerek segítségével megakadályozzuk a hiányosságok felhalmozódását, figyelembe vesszük az egyéni képességeket és az egyéni haladási tempót. A kimeneti szakasz végére minden diáknak versenyképes szakmai tudást kívánunk nyújtani. Szakképzésünk középpontjában a kompetencia alapú oktatás áll.

Oktatóink előnyben részesítik a projektoktatást, olyan projektfeladatok létrehozását, aminek a produktuma egy gyakorlati megvalósítás. A projekt kiírása jellemzően egy osztályon belül összehangoltan történik, az oktatók a feladatok kijelölésénél figyelembe veszik az egyenletes terhelést.



Iskolánk 2022. szeptember 1-jétől duális képzőhelyként működik. Az iskola hosszú távú együttműködést tervez duális képzőhelyekkel annak érdekében, hogy diákjaink minél korábban ismerhessék meg a munkaerőpiaci követelményeket és minél jobban tudjanak alkalmazkodni az elvárásokhoz.

A Budapesti Gazdasági Szakképzési Centrumhoz tartozó iskolaként elsődleges számunkra, hogy tanulóink maximális figyelmet és támogatást kapjanak tőlünk a nálunk töltött éveik folyamán. Bátorítjuk, segítjük őket saját tanulási céljaik elérésében, változatos módszereket, eszközöket és utakat biztosítunk számukra a kimeneti követelmények eléréséhez mind az érettségi, mind a szakmai vizsga tekintetében. Közösségünk folyamatosan újítja meg önmagát, miközben minden nap teszünk azért, hogy minden egyes tanóra érdekes és motiváló legyen iskolánkban.

Minőségirányítási rendszer személyi és szervezeti hatálya

A Minőségirányítási rendszer (MIR) részét képező önértékelés és a hozzá kapcsolódó külső értékelés értékelési területei és elvárásai egységesek és nyilvánosak, amelyek a Szakképzés 4.0 stratégia és az EQAVET Keretrendszer céljai és elvárásrendszere alapján kerültek meghatározásra.

A szakképző intézményi MIR elemei

Minőségpolitika: az intézmény küldetése, jövőképe, stratégiai célrendszere és a minőségirányítás szervezeti keretei.

Önértékelés, külső értékelés: azonos szempont- és elvárásrendszer, valamint indikátor rendszer alapján történik. A MIR működtetésének alapja, hangsúlyos eleme a rendszeres önértékelés, amely az indikátorok évenkénti gyűjtésével és elemzésével két évente történik; az intézmény erősségeket és fejlesztendő területeket határoz meg és fejlesztéseket indít. A külső értékelés négy évente a rendszer működését vizsgálja, nézi az eredmények alakulását, de főként azt, hogy az intézmény figyelt-e ezekre, észlelte-e a hiányosságokat és megfelelő fejlesztő mechanizmusokat működtetett-e.

Az önértékelés és a külső értékelés is az **intézményt és annak vezetőjét értékeli.**

Oktatói értékelés: intézményi hatáskör, a vezető feladata; az intézményvezető a háromévenkénti értékelés eredményére támaszkodik az oktatók bérmegállapításánál, egyéb differenciált juttatások, kedvezmények megadásánál, új feladatokkal történő megbízásnál.

Az önértékelés, a külső értékelés és az oktatói értékelés célja a folyamatos fejlesztés – így beszélhetünk a „tanuló szervezet” működéséről, amelynek alapja az önértékelésen alapuló minőségfejlesztés.

Elfogadás, felülvizsgálat, módosítás

A szakképző intézmény minőségirányítási rendszerét, annak módosítását az igazgató készíti el, és azt – az oktatói testület véleményének kikérését követően – a fenntartó hagyja jóvá. A felülvizsgálat és a módosítás két évente történik, önértékelési ciklusonként egy alkalommal.

II. Minőségpolitika

1. Az intézmény küldetése

“Az iskola arra való, hogy az ember megtanuljon tanulni, hogy felébredjen tudásvágya, megismerje a jól végzett munka örömét, megízlelje az alkotás izgalmát, megtanulja szeretni amit csinál, és megtalálja azt a munkát, amit szeretni fog.”

(Szent-Györgyi Albert nyomán)

Fő célunk az értékteremtés: tudás, tehetség, tisztelet, szorgalom, kreativitás, innovativitás tiszteletének kialakítása.

A szakmai és a szociális kompetenciák fejlesztése. (Együttműködés, csapatszellem, gyengébbek segítése, felzárkóztatás, tehetséggondozás.)

A környezettudatosság gyakorlati megvalósítása, valamint az egészséges életmód, sportszeretet, sportszerűség kialakítása.

2. Az intézmény jövőképe

Az iskola és partnerei olyan célok érdekében működnek együtt, mely alkalmassá teszi a fiatalokat a jövőjük fejlődőképes alakítására.

A Pestszentlőrinci Technikum és partnerei Dél-Pest egyik meghatározó szakképzési központjaként sikeresen szeretne együttműködni magas szintű informatikai, közgazdasági és turisztikai szakemberek képzésében.

Magasan képzett oktatói gárdával rendelkező testületünk elkötelezett az innováció terén, ezzel szeretné elősegíteni a hozzánk jelentkező fiatalok sikeres képzését és elhelyezkedését a munkaerőpiacon.

A szakképzés legnagyobb kihívása a változó igényekhez való alkalmazkodóképesség, melyre a fiatalokat fel szeretné készíteni különböző motiváló és kreatív feladatokkal, annak érdekében, hogy megállják a helyüket kívánt munkahelyükön.

3. Intézményi célrendszer

Stratégiai és minőségcélok

A munkaerőpiac elvárásainak megfelelő oktatás biztosítása

- az oktatók továbbképzésen való részvételének növelése 50%-kal 2 éven belül az IKK elvárásai szerint a továbbképzési keret felhasználásával; viszonyítási alap a 2021/2022 tanév.
- a végzős tanulók 30%-a rendelkezzen B2 komplex nyelvvizsgával egy nyelvből 3 éven belül; viszonyítási alap a 2021/2022 tanév.

Lemorzolódás csökkentése

- a bukások százalékos arányának csökkentése 10%-kal 2 éven belül; viszonyítási alap a 2021/2022 tanév.
- hiányzások százalékos arányának csökkentése 10 %-kal 2 éven belül; viszonyítási alap a 2021/2022 tanév.
- felzárkóztató foglalkozások bevezetése a 9. évfolyamon az SNI-s tanulók 100%-nál

A pedagógiai módszertani kultúra megújítása

- a projektoktatás alkalmazásának bevezetése a szakmai oktatás során, 11. évfolyamon egy éven belül, legkevesebb 1 projekt keretében
- évente legalább 5 oktató digitális kompetenciáinak fejlesztése
- évente 1 mobilitási pályázaton való részvétel az oktatói testület 10%-nak

Fejlesztési célokat az első önértékelési ciklus végén határozzuk meg.

4. A minőségirányítási rendszer működtetésének szervezeti keretei, intézményi feltételei

Az intézmény meghatározza a minőségirányítási rendszer működtetéséhez az intézmény által biztosított feltételrendszert, ezen belül a szervezeti kereteket, a szükséges infrastruktúrát, továbbá a személyi feltételeket. A vezetőség elkötelezett a minőségpolitika támogatása és eredményes működtetése mellett.

A minőségirányítási rendszer működtetési feladataira a vezető létrehozza az intézményi **minőségirányítási csoportot (MICS)**, és biztosítja a csoport felkészítését a minőségirányítással kapcsolatos feladatokra. A MICS létszámát intézményünk 3 főben határozza meg: igazgató, igazgatóhelyettes és MICS tag.

A MICS végzi:

- a MIR kiépítését, annak felülvizsgálatát,
- az önértékelés megkezdése előtt az oktatói testület tájékoztatását,
- az önértékelés munkatervének elkészítését,
- az önértékelés feladatainak szervezését, a lebonyolítást, az önértékelés szervezési feladatait,
- az önértékelési folyamat során a vezetés és a munkatársak folyamatos tájékoztatását,
- az intézményvezetői önértékelés támogatását,
- a MIR működtetésébe bevont munkatársak felkészítését,
- az információ- és adatgyűjtés megszervezését,
- az intézményi működési gyakorlat leírások elkészítésének koordinálását,
- az erősségek és fejlesztendő területek intézményi szintű összesítését, rangsorolását.
- A fejlesztendő területekre javaslatot tesz.

A munkatársak minőségirányítási feladatai:

- részvétel az önértékelésben,
- adatok gyűjtése és szolgáltatása,
- partneri mérésekben való közreműködés,
- az önértékelés értékelési területenkénti értékelési feladatai,
- részvétel
 - a döntésekben,
 - a célok meghatározásában,
 - a folyamatszabályozásokat végző csoportokban,
 - a fejlesztéseket kidolgozó fejlesztő csoportokban,
 - a fejlesztések megvalósításában.

Ezeket a szervezeti szabályozásokat az intézményi SZMSZ és a munkaköri leírások rögzítik.

Az önértékelés során meghatározott erősségek és fejlesztendő területek alapján kell fejlesztési célokat kitűzni és az intézményi fejlesztéseket elindítani. Ez a munka általában már nem a MICS, hanem a **fejlesztő csoport (FCS)** feladata. A fejlesztő csoport tagjait az intézményvezető kéri fel és bízta meg a fejlesztendő terület ismeretében a releváns kompetenciákkal rendelkező vezetők, munkatársak köréből, de külső szakértő is bevonható ebbe a munkába. Az FCS szükség esetén elemzi a fejlesztendő területet, okkeresést, kiegészítő vizsgálatokat végezhet, kijelöli a fejlesztési célt (mérhető indikátorral), cselekvési tervet készít.

Személyi feltételek és azok finanszírozása:

A minőségirányítási tevékenység finanszírozásáról az intézményi sajátosságok és lehetőségek figyelembevételével az intézmény vezetőjének javaslata alapján a szakképzési centrum dönt.



A minőségirányítási munkához az infrastrukturális feltételeket, a megfelelő eszközöket, anyagokat, a digitális eszközrendszert az intézmény biztosítja.

5. Az oktatók értékelési rendszere

Az oktatói értékelés intézményi elvárásrendszerének meghatározása

Az intézmények saját elvárásait az általános elvárások mentén fogalmazzák meg. Az elvárások rögzítik az értékelési területeket, az értékelési szempontokat, a magyarázatot és a szempontok adatforrásait, amelyek az EQAVET elveknek és minőségjellemzőknek megfelelően írják le a jó oktató jellemzőit. Az intézmények céljaik alapján változtathatják a szakképzési centrum szintjén egységes alapelvek alapján kialakításra került ún. súlyszorzókat. Eltérti a keretérték (összesen 600 pont) megtartásával lehet.

Az értékelés alapját az általános elvárások értelmezését követően kialakított intézményi saját elvárások alkotják. Az általános elvárások értelmezése lehetőséget biztosít az intézményeknek, hogy az egyes elvárások mögé olyan konkrét – az eredeti elvárás tartalmát tovább pontosító, értelmező – magyarázatot fogalmazzanak meg, amelyek levezethetők az adott intézményre jellemző sajátosságokból, támogatják az intézményi célok teljesülését.

Az oktatói értékelés módszertana, eszközei

Az értékelés során használt módszerek:

- dokumentumelemzés,
- megfigyelés,
- kérdőív

A dokumentumelemzés és a megfigyelés szempontjainak, illetve a kérdőívek kérdéssorainak célja, hogy az értékelési területenként megadott szempontok vizsgálatához elegendő információt szolgáltatassanak.

Az oktatói értékelés területei, szempontok

Az oktatói értékelési rendszer a szakképző intézmény minden oktatói munkakörére alkalmazandó (közismereti és szakmai oktatók, pszichológus, könyvtáros oktató, fejlesztő pedagógus, gyógypedagógus, kollégiumi oktató). A munkaviszonyban álló oktatókat, illetve munkakörüket minden értékelési területre vonatkozóan értékelni kell. Az újonnan belépő oktatók vagy tartósan távol lévő kolléga esetében csak a munkakör értékelhető, a szakmai kompetenciáik nem, így az ő esetükben az 1-3. értékelési területet kell csak figyelembe venni, számukra az értékelés munkabérre vonatkozó alkalmazása csak a munkakör értékelés alapján fog megvalósulni. Az oktató megismerheti értékelésének eredményét és egyeztetethet arról a szakképző intézmény vezetőjével.

Az értékelési rendszer tíz értékelési területből áll:

- az 1-3. értékelési terület az adott munkakör értékelésére vonatkozik,
- a 4-10. értékelési terület a munkakört betöltő oktató szakmai kompetenciáinak teljesítményértékelése.

Az értékelési szempontok az értékelési terület lebontását jelentik, amelyek az összes területtel és azon belül a szempontokkal együtt a teljes oktatói tevékenységet lefedik. Az értékelés során nem kell az egyes szempontonként értékelni, hanem a szempontok figyelembevételével az egész értékelési területre kell 1-6 ponttal értékelni az oktató teljesítményét, kompetenciáit. Nem minden oktatói munkakörben releváns minden szempont, ezektől a szempontoktól eltekintve a teljes értékelési területet kell pontozni.

Az oktatói értékelés folyamata

Oktatói értékelés előkészítése

Szakképzési centrum (fenntartó) intézményvezetői szintű tájékoztatása, közös értelmezés

Felelős: Szakképzési centrum (fenntartó) vezetője

Szakképző intézményi tájékoztatás, közös értelmezés

Meghatározandó, hogy szakképző intézményi szinten kik végzik az értékelést. Javasolt minden vezető bevonása: igazgató, igazgatóhelyettesek, releváns egyéb vezetők (gyakorlati oktatásvezető), középvezetők (munkaközösség-vezetők). Meg kell határozni, hogy melyik vezető milyen oktatói körre kiterjedően értékel. Meghatározandó az oktatói értékelő táblázat részletes, közös, intézmény-specifikus értelmezése.

Jogszabály szerint az igazgató háromévente értékeli az oktató munkáját, legközelebb 2023 nyarán. Az értékelés azonban gyakrabban is elvégezhető, új alkalmazott esetén pedig célszerű az oktató munkájának gyakoribb értékelése. A megvalósítás ütemezését az éves munkaterv tartalmazza.

Felelős: Szakképző intézmény igazgatója

Oktatói értékelés végrehajtása

- Évente végzendő adatgyűjtés

A rendszeres adatgyűjtés segíti a megalapozott értékelés elvégzését. A minőségirányítási csoport (MICS) végzi az értékelés során az adatgyűjtés és a kérdőívvezetés szervezési feladatait. A MICS tagjai irányítják, koordinálják a fenti feladatokat, rajtuk kívül az egyes feladatokra további munkatársakat lehet/szükséges bevonni.

Felelős: Szakképző intézmény igazgatója

- Az oktató értékelése

Az ütemterv és az értékelési munkamegosztás alapján a vezetők elkészítik egyéni javaslataikat. Meghatározott vezetői körben az intézmény oktatóinak közös értékelése

megtörténik. Javasolt, hogy ezen a vezetők vegyenek részt (igazgató, igazgatóhelyettesek, releváns egyéb vezetők). Végezetül a vezetők elkészítik az egyeztetéshez az oktatói értékelőlapot, meghatározzák az erősségeket, fejlesztendő területeket. A vezetők konszenzussal döntenek az értékelésről, vita esetén az igazgató dönt.

Felelős: Szakképző intézmény igazgatója

- Az elkészült oktatói értékelés szupervíziója

A súlyozott oktatói sorrend kialakulását követően szükséges lehet az érintett oktatók értékelésének átgondolása, módosítása. Javasolt, hogy módosítás esetén minden esetben az értékelés átgondolása az adatok felülvizsgálatával történjen meg, hiszen az értékelésnek objektívnek kell lennie önmagában és az adott szervezetben is. Módosításra csak indokolt esetben kerüljön sor.

Felelős: Szakképző intézmény igazgatója

- Egyeztetés az oktatói értékelés eredményéről az érintett oktatókkal

Az előzetes ütemtervben meghatározottak szerint az oktatók megismerhetik (a nem súlyozott, 1-6-ig pontszámú) értékelésüket, arról egyeztethetnek a vezetőikkel. Az oktatói munka értékelése során rögzítésre kerülnek az erősségek és a fejlesztendő területek. Az oktató véleményét fűzhet az értékeléshez (megjegyzés). Intézményi körben meg kell határozni, hogy mely vezető, mely oktatókkal egyeztet. Biztosítani kell, hogy szükség esetén az igazgatóval is egyeztethessen az oktató. Az igazgató az értékelés ismertetését, megbeszélését maga is elvégezheti.

Felelős: Szakképző intézmény igazgatója

Az oktatói értékelés felhasználása

Az értékelő megbeszélést követően az oktató 30 napon belül cselekvési tervet készít, amelyet az értékelést végző vezetővel egyeztet. A cselekvési tervet az igazgató hagyja jóvá. A cselekvési terv végrehajtásának végső határideje a következő értékelés. Az értékelés során keletkezett dokumentumokat nyilván kell tartani, és az iratkezelési szabályoknak megfelelően iktatni, irattározni kell.

Felelős: Szakképző intézmény igazgatója

Munkabér fejlesztés esetén a bér megállapításának alapja az oktatók teljesítményértékelése. Az egyes értékelési területek nem azonos súllyal szerepelnek, mivel a szakképzés-fejlesztés ágazati szakmapolitikai céljai, a regionális szakképzési célok és a helyi munkaerő-piaci helyzet alapján a Centrumon belül egységes alapelvek mentén kerülnek meghatározásra az ún. súlyszorzók, amelyeket akár intézményi szinten, differenciáltan is meghatározhat.

Felelős: Fenntartó, szakképzési centrum esetén a kancellár és a főigazgató

Az oktatói értékelés ütemezése:

Az oktatók értékelésére háromévente kerül sor, az első értékelési időszak 2023. augusztus 31-én ér véget, tehát az oktatói testület ellenőrzése 2022. szeptember 1. és 2023. június 15. között zajlik.

Időtartam	Tevékenység	Tevékenységhez szükséges eszközök	Felelős	Megjegyzés
2022. szept. 1.	tájékoztató értekezlet	kézikönyv az oktatói értékelés rendszeréről	MICS	
2022. szept. 5-9.	látogatási ütemterv elkészítése, oktatók kiválasztása	órendek	igazgató	
2022. szept. 12 – 2023. Ápr. 28.	óralátogatások	szempontsor, jegyzőkönyv	igazgató, igazgatóhelyettesek, munkaközösség-vezető	
2023. március-április	külső és belső partnerek megkérdezése	kérdőívek	oktatói önértékelést támogató csoport	
2022. szeptember 12 – 2023. április 28.	Dokumentumok elemzése	tanmenetek, munkatervek, munkaközösségi és oktatói beszámolók, szakmai, közismereti eredmények kimutatása, vizsgaeredmények kimutatása, szakmai bemutatók, konferenciák, szakmai rendezvények, továbbképzésekről kimutatások, szakértői és vizsgatevékenységekről kimutatás, pályázatok készítése, KRÉTA, FÓKUSZ és ESL modul	dokumentumok összegyűjtése, rendszerezése: MICS	
2023. május 1.- június 30.	igazgatói értékelések		igazgató	

Az intézményi vezetők értékelése

Az igazgatóhelyettesi szintű intézményi vezetők értékelését az igazgató végzi, döntése alapján külső szakértő bevonásával. Szakképzési centrum esetén az intézményi vezetők értékelésénél a centrum vezetését be kell vonni. Az igazgatók értékelését a fenntartó, szakképzési centrum esetén a főigazgató (a szakképzési centrum további vezetőinek részvételével) végzi, döntése alapján külső szakértő bevonásával. Az értékelés folyamata megegyezik az oktatói értékelés folyamatával. A munkakör értékelésének szempontjai megegyeznek az oktatói értékelés szempontjaival, azzal a különbséggel, hogy a szakmai tapasztalatnál figyelembe kell venni a vezetői tapasztalatot, illetve a vezetői munkaerő-piaci tapasztalatot, illetve a munkaerő-piaci értéknél fontos szempont a vezetői szerep. Igazgató értékelése esetén figyelembe kell venni (amennyiben aktuális változat rendelkezésre áll) az előző külső értékelés, intézményi és intézményvezetői önértékelés és a kérdőíves felmérések eredményeit.

III. Az intézmény mérési rendszere (indikátorok, partneri mérések)

1. Intézményi indikátorrendszer

Iskolánk önmaga által végzett értékelésében kiemelt szerepe van az intézmény működéséhez kapcsolódó eredmények számszerű értékelésének. Ennek az értékelésnek fontos eleme az adatok időszoron történő elemzése, valamint az intézményi eredmények más szervezetek eredményeivel történő összehasonlítása. A szakképzési indikátorrendszer tartalmazza a szakképző intézmények értékeléséhez szükséges mutatókat. Ez a rendszer az indikátorok többségét az intézmény egyéb adatszolgáltatásaiból származtatja.

A szakképzési indikátorok kapcsolódnak az intézményi célokhoz, és az azok elérése érdekében működtetett folyamatokhoz.

Az indikátorok intézményi szinten értelmezhető szakképzési indikátorok, amelyek a szakképzés eredményeire, az egész életen át tartó tanulásra, a munkaerőpiacra fókuszálnak, valamint a környezethez, a bemeneti követelményekhez, a szakképzési folyamatokhoz, a kimeneti követelményekhez kapcsolódó információkat tartalmaznak.

A kötelező szakképzési indikátorok az eredményességet meghatározó alapvető szakmai minőségmutatók, amelyek mérése az intézmény számára kötelező, és az adatok túlnyomó részét a meglévő elektronikus adatszolgáltatásokból meg lehet határozni. A jelenleg még nem gyűjtött adatokat intézményi adatszolgáltatással kell biztosítani. A kötelezően mérendő szakképzési indikátorok az intézményi szinten értelmezhető és előállítható EQAVET indikátorokat is tartalmazzák.

Az indikátorok mérésének gyakoriságát a fenntartó határozza meg, az adatszolgáltatások határideje minden tanév október 15. és /vagy május 15.

Kötelezően mérendő intézményi szakképzési indikátorok:

Sorszám	Kötelezően mérendő intézményi szakképzési indikátorok megnevezése
1.	Tanulólétszám
2.	A szakképző intézmény 9. évfolyamára jelentkezők és felvettek száma és aránya
3.	A szakképző intézményben egy oktatóra jutó tanulói jogviszonyú szakképző intézményi tanulók száma
4.	A szakképző intézményben szakképzési munkaszerződéssel rendelkezők aránya az intézmény szakirányú oktatásában résztvevő tanulók összlétszámához viszonyítva
5.	A szakmai oktatásban felnőttképzési jogviszonnyal résztvevők aránya az intézmény teljes tanulói létszámához viszonyítva
6.	Országos kompetenciamérés eredményei
7.	NSZFH mérések eredményei
8.	Szakmai, közismereti, kulturális és sporteredmények
9.	Elhelyezkedési mutató
10.	A végzett tanulók és a munkaadók elégedettsége a megszerzett képességekkel / kompetenciákkal
11.	Vizsgaeredmények
12.	Sikeres szakmai vizsgát tett tanulók aránya, az összes, adott vizsgaidőszakban vizsgázók számához viszonyítva
13.	Intézményi elismerések
14.	Szakmai bemutatók, konferenciák, szakmai rendezvények
15.	Intézményi lemorzsolódási mutató
16.	Elégedettségmérés eredményei
17.	Intézményi neveltségi mutatók
18.	Hátrányos helyzetű tanulók aránya a teljes tanulói létszámhoz viszonyítva
19.	Sajátos nevelési igényű tanulók aránya a teljes tanulói létszámhoz viszonyítva
20. ¹	Dobbantó programban tanulók aránya a teljes tanulói létszámhoz viszonyítva

¹ ezek nem releváns indikátorok, mivel nincsenek ilyen jellegű képzések.

21. ²	Műhelyiskolában részzakmát szerzők aránya a képzésben résztvevők összlétszámához viszonyítva.
22.	Szakmai továbbképzésen részt vevő oktatók aránya és a továbbképzésbe fektetett összeg
23.	Szakértői, szaktanácsadói, vizsgáztatói tevékenységet folytató oktatók aránya a teljes oktatói testület létszámához viszonyítva
24.	A szakképző intézmény nyertes pályázatainak száma és az elnyert összegek

Az indikátorok értelmezési és számítási útmutatót az 1. sz. melléklet tartalmazza.

2. Partneri igény- és elégedettségmérések

Az intézményi önértékelés lényege, hogy az értékelési területeken az intézmény megvizsgálja a működését és az adatokkal alátámasztott eredmények alapján erősségeket és fejlesztendő területeket határoz meg. Az eredmények vizsgálatához szükséges a releváns partneri kör véleménye is az intézményi és az intézményvezetői munkáról. Az Önértékelési Kézikönyv az elvárásrendszer alapján meghatározza azoknak a partnereknek a körét, akiknek/amelyeknek a véleményét az önértékelés kétéves ciklusában (2022. szeptember 1 - 2024. augusztus 31.) legalább egyszer partneri igény- és elégedettség mérés keretében ki kell kérni.

A **partnerség** két vagy több szervezet közötti, formális vagy informális megállapodásban rögzített együttműködési forma, aminek célja valamely, a partnerek számára kívánatos és fontos helyi gazdasági vagy társadalmi cél elérése. Az együttműködés egyik leglényegesebb tulajdonsága, hogy a partnerségből eredő gazdasági és társadalmi haszon meghaladhatja az ugyanazon szervezetek által egyénileg megszerezhető előnyöket.

A szakképző intézményi és intézményvezetői önértékelés, valamint az oktatói teljesítményértékelés keretében az alábbi kötelező partneri méréseket kell elvégezni.

Partneri kérdőív típusa	A kérdőív felhasználási területe	Milyen körben kell a partneri mérést elvégezni?	Milyen mintán kell a partneri mérést elvégezni?	Gyakoriság	Felülvizsgálat, mérőeszköz frissítése
Oktatói kérdőív	intézményi önértékelés	Az intézményben foglalkoztatott oktatók.	100 %-os minta	kétévente	kétévente
Oktatói kérdőív	intézményvezetői önértékelés	Az intézményben foglalkoztatott oktatók.	100 %-os minta	kétévente	kétévente
Tanulói kérdőív	intézményi önértékelés	Az intézménnyel tanulói jogviszonyban álló tanulók.	100 %-os minta	kétévente	kétévente

² ezek nem releváns indikátorok, mivel nincsenek ilyen jellegű képzések.

Tanulói kérdőív az oktatói értékeléshez	oktatói értékelés	Az intézménnyel tanulói jogviszonyban álló tanulók.	100 %-os minta (az oktató által tanított tanulók)	évente	háromévente
Szülői kérdőív	intézményi önértékelés	Az intézménnyel tanulói jogviszonyban álló tanulók szülei.	Reprezentatív felmérés, minden ágazatot, évfolyamot lefedő 20%-os mintavétellel.	kétévente	kétévente
Duális képzőhely kérdőív	intézményi és intézményvezetői önértékelés	Duális képzőhely	100%-os minta	kétévente	kétévente

A kérdőíveket a melléklet tartalmazza.

IV. Intézményi folyamatmodell

Az EQAVET Keretrendszer meghatározza azokat az elemeket, amelyeket a szakképző intézményeknek alkalmazniuk kell a minőségirányítási és minőségfejlesztési tevékenységükben. A szakképző intézmény minőségirányítási rendszerében kerülnek azonosításra és szabályozásra azok a folyamatok, amelyek szabályozzák az intézményi működést a célok elérése érdekében.

A folyamatok három területen (vezetési-irányítási, szakmai-képzési, támogatói és erőforrás folyamat-területeken) kerülnek meghatározásra, ezeken belül azok az intézmény számára kötelezően szabályozandó folyamatok, amelyek az ágazati szakképzési stratégiában megfogalmazott legfontosabb célokhoz és az intézmény alapvető működtetéséhez kapcsolódnak.

A folyamatszabályozás célja az intézményi működés legjobb gyakorlatának a kialakítása, a működés eredményességének javítása, a folyamat változékonyságának csökkentése, a célok megbízható teljesítése, valamint a szabályozott terület folyamatos fejlesztése.

A folyamatszabályozást a MICS 2023. augusztus 31-ig készíti el, ezt ütemtervben rögzíti. A folyamatok szabályozása a PDCA mintára épül, a folyamatok ellenőrzése és felülvizsgálata az első értékelési ciklus végén történik.

1. Vezetési-irányítási folyamatok

sz.	Vezetési-irányítási folyamat-terület folyamatai
V1.	<i>Stratégiai tervezés</i>
V2.	<i>Tanévi tervezés</i>

V3.	<i>Emberi erőforrások menedzselése (kiválasztási és betanítási rend működtetése, továbbképzési rendszer működtetése)</i>
V4.	<i>Intézményi önértékelés</i>
V5.	<i>Partnerek azonosítása, a partnerek igényeinek és elégedettségének mérése</i>

2. Szakmai-képzési folyamatok

SZ.	Szakmai-képzési folyamat-terület folyamatai
SZK1.	<i>Szakmai-képzési tervezés</i>
SZK2.	<i>Pályaorientáció, beiskolázás, tanulói felvétel</i>
SZK3.	<i>Oktatók szakmai-képzési együttműködése</i>
SZK4.	<i>Módszertani kultúra és eszköztár működtetése, fejlesztése</i>

3. Támogató és erőforrás folyamatok

SZ.	Támogató és erőforrás folyamat-terület folyamatai
T1.	<i>Gazdasági erőforrások biztosítása, beszerzési tevékenység működtetése</i>
T2.	<i>Intézményi adminisztráció, KRÉTA rendszer kezelése</i>
T3.	<i>Panaszkezelés</i>

4. Folyamatszabályozások elkészítésének intézményi ütemterve

Sorszám	Tevékenység	Határidő	Felelős	Bevont munkatársak
1.	Önértékelési folyamat szabályozása	2022.06.15.	igazgató	MICS
2.	Stratégiai tervezés	2022.09.30.	igazgató	MICS
3.	Tanévi tervezés	2022.08.31.	igazgató	MICS
4.	Emberi erőforrások menedzselése	2022.11.30.	igazgató	MICS
5.	Szakmai-képzési tervezés	2022.11.30.	igazgató	MICS
6.	Pályaorientáció, beiskolázás, tanulói felvétel	2022.09.30.	igazgató	MICS
7.	Oktatók szakmai-képzési együttműködése	2023.02.28.	igazgató	MICS
8.	Módszertani kultúra és eszköztár működtetése, fejlesztése	2023.02.28.	igazgató	MICS

9.	Gazdasági erőforrások biztosítása, beszerzési tevékenység működtetése	2023.04.30.	igazgató	MICS
10.	Intézményi adminisztráció, KRÉTA rendszer kezelése	2022.08.31.	igazgató	MICS
11.	Panaszkezelés	2022.08.31.	igazgató	MICS

V. Intézményi önértékelés

A szakképzési jogszabályokban meghatározott minőségirányítási rendszerkövetelmények központi eleme az **intézményi önértékelés**, amelynek célja, hogy segítse az intézményeket a minél magasabb színvonalú, a partnerek elvárásait minél teljesebb mértékben kielégítő, a tanulók, a képzésben részt vevő személyek, a munkaadók érdekeinek megfelelő minőségi képzési szolgáltatás nyújtásában.

Az önértékelés a minőség mérésének, értékelésének és fejlesztésének releváns eszköze, a hosszú távú szervezet- és minőségfejlesztés meghatározó eljárása. Vezetői eszköz, amely a tényeken alapuló, teljeskörű értékelés alapján átfogó és átlátható képet ad az intézményvezetés számára az intézmény működéséről és teljesítményéről, ennek részeként az oktatási-nevelési-képzési tevékenységének eredményességéről, javítja az intézmény rezilienciáját és reagáló, alkalmazkodó képességét a változó körülményekhez, munkaerő-piaci igényekhez, és segíti a tényeken alapuló döntéshozatalt, a tényekre alapozott fejlesztések megvalósítását.

A szakképző intézményi minőségirányítási rendszeren belül az intézményi önértékeléshez azonos szempont- és elvárásrendszer alapján rendszeres időszakonként – négyévente – elvégzett külső értékelés is társul.

Az intézményi átfogó önértékelés keretében sor kerül az intézményvezető önértékelésére is, amelyre az intézményi önértékeléssel egy időben kerül sor.

Ily módon az önértékelés úgy definiálható, mint az intézmény vagy az egyén (intézményvezető) tevékenységeinek, kompetenciáinak és eredményeinek átfogó, szisztematikus és rendszeres gyakoriságú, meghatározott szakmai szempontok szerint történő (minőségalapú) átvizsgálása, értékelése.

Az intézmény minőségirányítási tevékenysége keretében kétévente átfogó önértékelést végez. A kétéves önértékelési ciklus 2022. szeptember 1-jén indul. Az első átfogó intézményi önértékelést 2024. augusztus 31-ig kell az intézménynek elkészítenie.

Az intézményben a MICS tagjai irányítják, koordinálják az önértékelést.

Az intézményi önértékelés fontos eleme az önértékeléshez alkalmazandó szempontsor, amely meghatározza azokat a működési területeket, elemeket, eredményeket, amelyeket az intézménynek át kell tekintenie és értékelnie kell az önértékelés során.

Az intézményi önértékelési szempontsor a szakképző intézmények hatályos jogszabályi környezetéhez, feladataihoz és működéséhez, szakmai-működési sajátosságaihoz illeszkedő, szakképzés-specifikus önértékelési eszköz a teljes körű intézményi önértékeléshez, és ez által az intézményi fejlesztések megalapozásához.

Az önértékelési szempontok a szakképzést folytató intézmény működésének és eredményességének **minőségközpontú** vizsgálatára irányulnak.

Az intézményi önértékelési szempontsor az EQAVET Keretrendszer logikáját és felépítését követi, alapja az EQAVET Keretrendszer szakképző intézményi szintre érvényes 25 indikatív jellemzője. Ezek olyan alapvető minőségkövetelményeket – elvárásokat – határoznak meg, amelyek valamennyi szakképzést folytató intézmény számára értelmezhetőek, és amelyeket minden szakképzést folytató intézménynek teljesítenie kell ahhoz, hogy jó képzési minőséget szolgáltasson.

1. Az intézményi önértékelési szempontsor

Tervezés önértékelési terület:

Önértékelési szempont	Kapcsolódó folyamatok	Kapcsolódó indikátorok	Kapcsolódó partneri mérések
T1 Az intézmény által kitűzött helyi célok tükrözik az európai, országos és regionális szakképzés-politikai célokat.	V1 V2	1 2 4 5 9 10 15 22	duális képzőhelyek
T2 Az intézmény egyértelműen meghatározza a célokat és figyelemmel kíséri a megvalósulásukat. A képzéseket úgy alakítja ki, tervezi meg, hogy elérjék a kitűzött szakképzés-politikai célokat.	V2 V4 SZK1 SZK4 T1	1 3 4 5	szülői tanulói oktatói duális képzőhelyek
T3 Az intézmény a helyi munkaerő-piaci és az egyéni képzési igények meghatározása érdekében konzultációt folytat a releváns partnerekkel.	V1 V5 SZK1 SZK2	4 5 14	duális képzőhelyek
T4 Az intézmény egyértelműen meghatározott és átlátható minőségirányítási rendszerrel rendelkezik. Meghatározza a minőségirányítás szervezeti kereteit és a minőségirányítással kapcsolatos felelősségi köröket.	V3 V4 V5 T1 T3	1 4 5 9 10	oktatói duális képzőhelyek

Önértékelési szempont	Kapcsolódó folyamatok	Kapcsolódó indikátorok	Kapcsolódó partneri mérések
T5 Az intézmény bevonja a munkatársakat az intézményi célok és tervek kialakításába.	V1 V2 V3 SZK1	14 20 21	oktatói duális képzőhelyek
T6 Az intézmény meghatározza a partneri körét és együttműködéseket tervez a releváns partnerekkel.	V1 V2 V5 SZK1 SZK2	2 4 5 14	tanulói szülői oktatói duális képzőhelyek
T7 Az intézmény intézkedéseket határoz meg az adatvédelmi szabályoknak való megfelelés biztosítására.	T2 T3		oktatói

Megvalósítás önértékelési terület:

Önértékelési szempont	Kapcsolódó folyamatok	Kapcsolódó indikátorok	Kapcsolódó partneri mérések
M1 Az intézmény a célok elérése érdekében megtervezett tevékenységek megvalósítását a szükséges erőforrások elosztásával biztosítja.	V3 T1	3 20 22	oktatói
M2 Az intézmény az eltervezett intézkedések megvalósítása érdekében egyértelműen meghatározott módon támogatja a szoros szakmai együttműködésen alapuló partnerségek kialakítását, kiemelten a duális képzőhelyekkel történő együttműködést.	V5 SZK1 SZK2 SZK3	3 4 5 10 14 22	duális képzőhelyek
M3 Az intézményben a képzési célok elérése érdekében megvalósul az oktatók együttműködése.	SZK3	6 7 8 11 12 18 19	oktatói duális képzőhelyek
M4 Az intézményben az intézményi célokkal összhangban működik az oktatók továbbképzési rendszere.	V3 SZK3 SZK4	20 21	oktatói duális képzőhelyek

Önértékelési szempont	Kapcsolódó folyamatok	Kapcsolódó indikátorok	Kapcsolódó partneri mérések
M5 A tanulóközpontú intézmény szakmai programja lehetővé teszi a tanulók számára, hogy elérjék az elvárt tanulási eredményeket, valamint hogy aktívan részt vegyenek a tanulási folyamatban.	V1 SZK1 SZK4	10 12 17 18 19	oktatói tanulói
M6 Az intézmény érvényes, pontos és megbízható módszereket alkalmaz a tanulók tanulási eredményeinek az értékelésére.	SZK3 SZK4 T3	6 7 11 12	tanulói oktatói szülői duális képzőhelyek
M7 Az intézmény a digitális technológiák és az online tanulási eszközök használatával ösztönzi az innovációt a tanítási és tanulási tartalmak és módszerek terén, az iskolában és a duális képzőhelyen egyaránt.	SZK1 SZK4 T1	8 10 11 14 22	oktatói tanulói duális képzőhelyek

Értékelés önértékelési terület

Önértékelési szempont	Kapcsolódó folyamatok	Kapcsolódó indikátorok	Kapcsolódó partneri mérések
É1 Az intézmény minőségirányítási tevékenysége keretében rendszeres önértékelést végez.	V4 V5		oktatói
É2 Az intézmény az önértékelés keretében méri és értékeli a stratégiai és a minőségcélok megvalósulását, a szakképzési indikátorokat, a partnerek igényét és elégedettségét, a szabályozott folyamatok eredményességét, a cselekvési terv végrehajtásának eredményességét, az oktatói értékelési rendszer működtetését és eredményességét.	V4 V5	1 4 5 9 10	oktatói

Önértékelési szempont	Kapcsolódó folyamatok	Kapcsolódó indikátorok	Kapcsolódó partneri mérések
É3 Az intézmény önértékelése kiterjed az intézmény digitális felkészültségének és környezeti fenntarthatóságának a felmérésére és értékelésére is.	V1 V4 V5 SZK1	8 10 11 14 22	oktatói tanulói
É4 Az intézményben a stratégiai célok elérése érdekében korai jelzőrendszer működik.	V1 V2 T2	2 4 5 15	oktatói

Felülvizsgálat értékelési terület

Önértékelési szempont	Kapcsolódó folyamatok	Kapcsolódó indikátorok	Kapcsolódó partneri mérések
F1 Az intézmény az önértékelés és a külső értékelés eredményeit megvitatja a releváns partnerekkel, felhasználja azokat a szakmai-pedagógiai munka folyamatos fejlesztésére, megfelelő cselekvési tervet állít össze.	V1 V2 V4	1 4 5 9 10 15	oktatói duális képzőhelyek
F2 A visszacsatolási és a felülvizsgálati eljárások támogatják az intézmény tanuló szervezetként való működését és a szakmai-pedagógiai fejlesztéseket, valamint javítják a tanulókat, a képzésben résztvevő személyek esélyeit.	V1 V2 SZK1	1 4 5 9 10 15	oktatói
F3 Az intézmény széles körben és nyilvánosan hozzáférhetővé teszi az értékelés és a felülvizsgálat eredményeit.	V4		

2. Az intézményi önértékelés folyamata

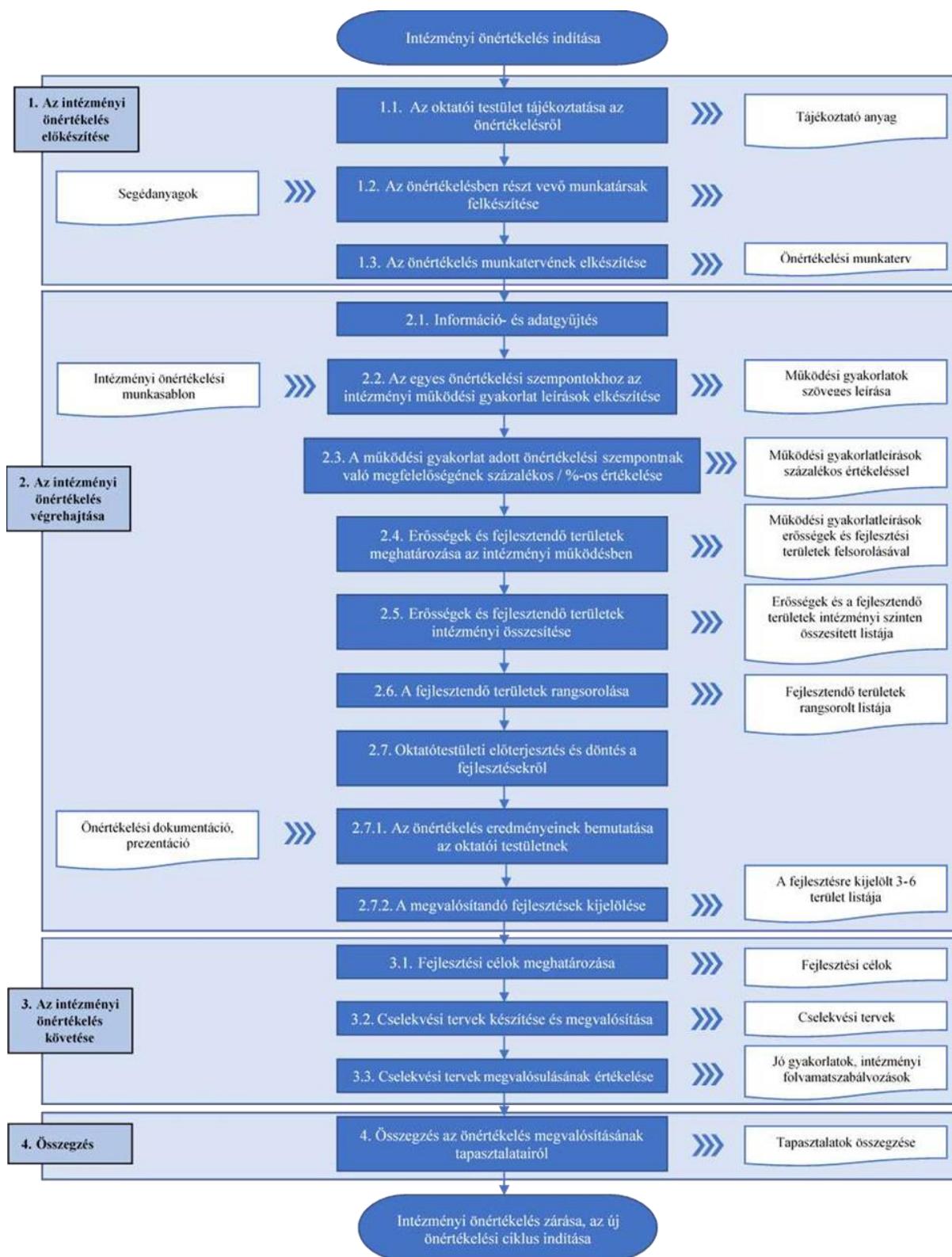

Az intézményi önértékelés folyamatának szakaszai és az egyes szakaszokhoz tartozó lépések – áttekintés

Sorszám	Tevékenység	Határidő/ Időtartam	Felelős	Bevont munkatársak	Elvárt eredmény
1. Az intézményi önértékelés előkészítése					
1.1.	Az oktatói testület tájékoztatása az önértékelésről	2022.09.30.	igazgató	oktatói testület	
1.2.	Az önértékelésben résztvevő munkatársak felkészítése	2022.09.30.	igazgató	igazgató-helyettes tag	
1.3.	Az önértékelés munkatervének elkészítése	2022.09.30.	igazgató	MICS	elkészült munkaterv
2. Az intézményi önértékelés végrehajtása					
2.1.	Információ- és adatgyűjtés	folyamatos	igazgató	MICS	adatbázisok, kitöltött kérdőívek, óralátogatási jegyző-könyvek
2.2.	Az egyes önértékelési szempontokhoz az intézményi működési gyakorlat leírások elkészítése	2024. május	igazgató	MICS	elkészült intézményi működés gyakorlat leírások
2.3.	Az intézményi működési gyakorlat adott önértékelési szempontnak való megfelelőségének százalékos / %-os értékelése	2024. május	igazgató	MICS	

Sorszám	Tevékenység	Határidő/ Időtartam	Felelős	Bevont munkatársak	Elvárt eredmény
2.4.	Erősségek és fejlesztendő területek meghatározása az intézményi működésben	2024. május - június	igazgató	MICS, FCS	
2.5.	Erősségek és fejlesztendő területek intézményi összesítése	2024. május - június	igazgató	MICS, FCS	
2.6.	A fejlesztendő területek rangsorolása	2024. május - június	igazgató	MICS, FCS	
2.7.	Oktatótestületi előterjesztés és döntés a fejlesztésekről	2024. május - június	igazgató	MICS, FCS	
2.7.1.	Az önértékelés eredményeinek bemutatása az oktatói testületnek	2024. június	igazgató	MICS, FCS	
2.7.2.	A megvalósítandó fejlesztések kijelölése	2024. június	igazgató	MICS, FCS	
3. Az intézményi önértékelés követése, további lépései					
3.1.	Fejlesztési célok meghatározása	2024.06.15.	igazgató	MICS, FCS	
3.2.	Cselekvési tervek készítése és megvalósítása	2024.07.31.	igazgató	MICS, FCS	elkészült cselekvési terv
3.3.	Cselekvési tervek megvalósulásának értékelése	2024.07.31.	igazgató	MICS, FCS	

Sorszám	Tevékenység	Határidő/ Időtartam	Felelős	Bevont munkatársak	Elvárt eredmény
4.	Összegzés az önértékelés megvalósításának tapasztalatairól	2024.08.31.	igazgató	MICS	

Az intézményi önértékelés során elvégzendő feladatok

1. Az intézményi önértékelés előkészítése

Az előkészítő szakasz célja egyrészt, hogy az önértékelést felkészült munkatársak végezzék, másrészt, hogy az önértékelés megvalósításához a munkatársak egyeztetett, dokumentált tervvel rendelkezzenek. Az előkészítő szakasz három lépésből áll.

1.1. Az oktatói testület tájékoztatása az önértékelésről

Elengedhetetlenül szükséges, hogy az önértékelés megkezdése előtt az oktatói testület tájékoztatást kapjon az önértékelés céljáról, az önértékelési munka és folyamat részleteiről, az elvégzendő feladatokról és az elvárt eredményről, a munkatársak feladatokba való bevonásáról. Ezek a feladatok vezetői felhatalmazást is adnak a munkához. A feladatok ismertetésén túl a munkatársak érdeklődésének a felkeltése, a felmerülő kérdések megválaszolása képezi az oktatói testületi tájékoztató elsődleges célját.

A tájékoztatást a MICS tagjai végzik, vezetői támogatással. Nagyon fontos, hogy az intézmény vezetése támogassa ezt a munkát, hiszen az önértékelés egy fontos vezetői eszköz az intézmény szakmai-pedagógiai fejlesztése terén. A csoport tagjai adjanak tájékoztatást az oktatói testület részére az önértékelés céljáról, az elvárt eredményeiről, az EQAVET Keretrendszer céljáról, felépítéséről, előnyeiről, hozzáadott értékéről, az önértékelés folyamatáról, a szükséges erőforrásokról. Ajánlott, hogy egy önértékelési szempont és a hozzá kapcsolódó elvárás bemutatásán, elemzésén, az intézményi gyakorlattal való összevetésen keresztül szemléltessék az önértékelés módszertanát és az eredményt, amely az önértékelésen alapuló fejlesztésekben jelenik meg.

Hasznos, ha az oktatói testület minden tagja részt vesz az önértékelési munkával kapcsolatos tájékoztatón. Célszerű egy rövid (legfeljebb 2-3 oldal terjedelmű) összefoglaló anyagot készíteni, amelyet a tájékoztató során minden jelenlévő kézhez kap, illetve amelyet a tájékoztatót követően elektronikus úton eljuttatnak minden, így az esetlegesen hiányzó oktatók számára is.

1.2. Az önértékelésben résztvevő munkatársak felkészítése

Az önértékelés szakszerű megvalósítása érdekében szükséges azoknak a munkatársaknak a felkészítése, akik aktív szerepet vállalnak az önértékelés megvalósításában. A felkészítést az oktatói továbbképzésen részt vett MICS tagoknak kell megtartaniuk, a képzés önértékelésre vonatkozó tematikája alapján és az ott átadott segédanyagok felhasználásával.

A felkészítés célja, hogy az önértékelésben részt vevő munkatársak megismerjék az EQAVET Keretrendszert, annak alapelveit, logikáját, felépítését, valamint alaposan tanulmányozzák és

egységesen értelmezzék az önértékelés szempont- és elvárásrendszerét. A közös munka során a szempontokhoz kapcsolt értelmezések (elvárások) segítségével határozzák meg, mit jelentenek az egyes önértékelési szempontok a saját intézményi kontextusukban, működési környezetükben. Tekintsék át, vizsgálják felül az egyes szempontokhoz rendelt intézményi folyamatokat és szakképzési indikátorokat, és az intézményi sajátosságok figyelembevételével egészítsék ki azokat, azaz a kötelezőeken kívül rendeljenek hozzájuk további intézményi folyamatokat, a folyamat működtetésének eredményességét meghatározó indikátorokat, saját intézményi indikátorokat, partneri mérési eredményeket, amelyek segítik az önértékelés tényszerű elvégzését.

Az önértékelést végző munkatársaknak képesnek kell lenniük arra is, hogy alkalmazni tudják az önértékelés módszertanát, az önértékeléshez használt eszközöket, munkasablonokat, valamint hogy helyesen értékeljenek, és megfelelő módszerrel határozzák meg az erősségeket, a fejlesztendő területeket és a fejlesztési célokat. Az önértékelés módszertanát az önértékelési sablon logikája alapján, egy konkrét példán javasolt begyakorolni.

A felkészítést tartók feladata, hogy minden résztvevő számára megfelelő képzési anyagot biztosítsanak. Ez minimálisan magában foglalja az EQAVET alapú intézményi önértékelési szempontsört, az önértékelési folyamat és módszertan rövid leírását, valamint az önértékelési munka sablonjait.

1.3. Az önértékelés munkatervének elkészítése

Az önértékelés megvalósítását alapos, pontos tervezés kell, hogy megelőzze. Az önértékelés megvalósításához szükséges, hogy a MICS – vezetői támogatással és az önértékelésben részt vevő többi munkatárs közreműködésével – elkészítse az önértékelés munkatervét annak érdekében, hogy az elvégzendő feladatok és a megvalósításhoz szükséges erőforrások tervezhetőek legyenek. Az önértékelés folyamatát úgy kell ütemezni, hogy az önértékelés eredményeként elkészülő cselekvési terv jóváhagyására a fenntartónak 30 nap álljon rendelkezésére.

A munkaterv részleteiben kell, hogy tartalmazza az önértékelés megvalósítási folyamatát, lépéseit, feladatait. A munkaterv rögzíti azt is, hogy az önértékelést végzők hogyan osztják fel egymás között a feladatokat, kik, mely területeken, milyen részfeladatokat és milyen ütemezés szerint végeznek.

A feladatok felosztása történhet egyrészt az összetartozó önértékelési szempontok alapján, az EQAVET Minőségbiztosítási Ciklus lépései szerint (Tervezés, Megvalósítás, Értékelés, Felülvizsgálat).

A másik megoldás lehet az önértékelésben részt vevő munkatársak ismeretei, tapasztalatai szerinti felosztás: ki mely területekkel (önértékelési szempontokkal) kapcsolatban rendelkezik mélyebb ismeretekkel az intézményi működés tekintetében.

Az önértékelés tervezése során figyelemmel kell lenni arra, hogy az intézményi önértékelést két évente kell ugyan elvégezni, azonban vannak éves rendszerességgel elvégzendő feladatok is, mint az indikátorok évenkénti gyűjtése és elemzése. Ezért az önértékelés átfogó munkatervét célszerű a teljes két éves megvalósítási folyamatra elkészíteni, és az adott tanévben elvégzendő önértékelési feladatokat a MICS éves önértékelési munkatervében részletesen meghatározni.

Az önértékelési feladatokat – nagy lépésekben – be kell építeni az intézmény éves munkatervébe.

Az önértékelési munkatervnek az alábbi elemeket javasolt tartalmaznia:

- az önértékelési munka célja, elvárt eredmények;
- a megvalósításhoz szükséges feladatok, lépések;
- a feladatok határideje és ütemezése;
- az önértékelés megvalósításához szükséges erőforrások tervezése:
 - emberi erőforrások (MICS tagjai, egyéb közreműködő munkatársak), - infrastrukturális erőforrások (terem, számítógép, nyomtató, projektor stb.), - pénzügyi erőforrások.

A munkaterv elkészítésénél figyelemmel kell lenni arra, hogy a megvalósítási folyamat lépései kövessék a folyamatos fejlesztés PDCA elvét.

Az önértékelés munkatervének elkészítéséért a MICS vezetője a felelős, és javasolt, hogy a csoport tagjai készítsék el. Az elkészült munkatervet mindenképpen ismertetni és egyeztetni kell az intézmény vezetésével, és mindazokkal, akiknek a részvételére számítanak az intézmény önértékelésében. A munkatervet az intézmény vezetésének kell jóváhagynia, csak ezt követően történhet meg a megismertetése a munkatársakkal.

2. Az intézményi önértékelés végrehajtása

Az önértékelés végrehajtása során az önértékelést végző munkatársak az EQAVET alapú intézményi önértékelési szempontsort, mint elvárás-rendszert figyelembe véve leírják az adott területen az intézmény működési gyakorlatát, majd ezek elemzése, értékelése alapján rögzítik az erősségeket és a fejlesztendő területeket. Az így kapott helyzetkép alapján az intézmény vissza tud csatolni, és szükség esetén be tud avatkozni a szakmai-képzési és egyéb működési folyamataiba.

Az önértékelés végrehajtása hét, jól elkülöníthető lépésre bontható.

2.1. Információ- és adatgyűjtés

Az információ- és adatgyűjtés az önértékelési folyamat legmunkaigényesebb művelete, lépése, amely az önértékelési szempontsor és az intézményi működés alapos és mély ismeretét igényli. Az információ- és adatgyűjtés célja, hogy az önértékelési szempontokhoz és az azokhoz kapcsolódó elvárásokhoz rendelt az intézmény megkeresse és összegezze mindazokat az információkat, adatokat, tényeket, eredményeket, indikátorokat, amelyek jelenleg rendelkezésre állnak.

Össze kell gyűjteni egyrészt azokat a módszereket, eljárásokat, gyakorlatokat, folyamatokat, amelyek bemutatják, **hogyan** működik az intézmény, másrészt pedig azt, hogy működése során **milyen eredményeket ért el** a célok, indikátorok megvalósulása, a folyamatok működtetése, a partnerek elégedettsége, a cselekvési terv(ek) végrehajtása terén.

Az információ- és adatgyűjtés során elsődlegesen azt szükséges tisztázni az intézménynek, hogy milyen információkra és adatokra van szükség, és hogy milyen forrásokból, illetve ki(k)től gyűjthetőek be ezek az információk, adatok.

Az információ- és adatgyűjtés során – a munkatervben meghatározott felosztás szerint (lásd az 1.3. lépésben) és a munkatársak széles körének a bevonásával – az intézményben összegyűjtik az egyes önértékelési szempontok tekintetében mindazokat az információkat, adatokat és tényeket, amelyek az önértékelés elvégzését, az erősségek és a fejlesztendő területek feltárását, azonosítását támogatják, azaz az intézmény adott területen alkalmazott gyakorlatait és e gyakorlatok alkalmazása révén elért eredményeit. Ehhez az szükséges, hogy a MICS tagjai – az önértékelésbe bevont intézményi munkatársakkal együtt – áttanulmányozzák, közösen értelmezzék az önértékelési szempont- és elvárás-rendszert (lásd még az 1.2. lépést). Meg kell határozni azt is, hogy az intézményi működés feltárásához az intézményen belül kitől és honnan lehet a szükséges és megfelelő információt és adatokat beszerezni, mely dokumentumokat kell áttekinteni.

Az intézményi önértékelés során alkalmazott információ- és adatgyűjtés meghatározó **módszerei** a dokumentumelemzés, a kérdőív és az interjú.

- A **dokumentumelemzés** során az írásban rögzített működési elemeket lehet feltárni, összegyűjteni. Ehhez tanulmányozni és tartalmilag elemezni kell az intézményi belső működés-szabályozó dokumentumokat (például SZMSZ, Házirend, Szakmai Program) és a belső szervezeti dokumentumokat (mint például az intézmény belső mérési rendszere és az általa szolgáltatott adatok, vagy a szervezeti nyilvántartások, jelentések, beszámolók).
- A **kérdőívek** elsősorban a releváns partnerek véleményének, igényeinek és elégedettségének a felmérésére, megismerésére adnak lehetőséget.

Az intézmény az önértékelése során a kétéves önértékelési ciklusban legalább egyszer kérdőív segítségével vizsgálja a partnerek – a szülők, a tanulók és az oktatók – elégedettségét, továbbá a duális képzőhelyek szintén elégedettségmérő kérdőívet. töltenek ki.

A partneri kérdőívekben szereplő, kötelezően alkalmazandó kérdéssorokat az intézmény igény szerint kiegészítheti olyan kérdésekkel, szempontokkal, amelyek az intézményi sajátosságokra vonatkoznak.

- Az **interjúk** segítenek olyan működési elemek feltárásában, amelyek nem rögzítettek írásban, viszont az intézményben működő gyakorlat. Interjúkat lehet folytatni például a folyamatok felelőseivel, az intézményvezetőkkel, a munkaközösségek vezetőivel, a partneri kapcsolattartókkal. Az interjúk egyben segíthetnek a leírt szabályozások és a valós működés összevetésében, illetve további adatgyűjtési források azonosításában is. Ügyelni kell azonban arra, hogy az interjúk során begyűjtött információk, az interjúkból származó következtetések is tényszerűek, konkrétak legyenek.

2.2. Az egyes önértékelési szempontokhoz az intézményi működési gyakorlat leírások elkészítése

Ennek a lépésnek a célja az adott önértékelési szempontokhoz kapcsolódóan az intézmény oktatásinevelési-képzési és egyéb tevékenységeinek, alkalmazott módszereinek tényeken alapuló feltárása és ez alapján az intézményi működési gyakorlat tényszerű leírása.

Célszerű, hogy az intézményi működési gyakorlat leírásokat azok az önértékelésben részt vevő munkatársak készítsék el, akik az adott önértékelési szempont(ok)hoz az információ- és adatgyűjtést is végezték.

A működési gyakorlat leírásához, annak meghatározásához, hogy mit is jelenthet az adott önértékelési szempont az intézmény működésében, milyen működési elemek, területek tartozhatnak hozzá, segítséget nyújt az önértékelési szempontokhoz kapcsolódó elvárás, szöveges magyarázat, értelmezés, és ennek részeként az az útmutatás, hogy mit is kell vizsgálni az adott szempontnál az önértékelés során.

Az intézményi működési gyakorlat leírásánál az alábbiakat célszerű szem előtt tartani:

- Van-e jól azonosítható folyamat az adott szempont, elvárás megvalósítására, és e folyamat végrehajtása során milyen módszer(ek)e)t, gyakorlatot alkalmaz az intézmény?
- Mióta és milyen gyakorisággal (mennyire rendszeresen) alkalmazza a kérdéses területen alkalmazott módszereit, gyakorlatát az intézmény?
- Mennyire jellemző („mindennapos”) ezeknek a módszer(ek)nek, gyakorlatnak alkalmazása és mennyire terjed ki az alkalmazás a teljes intézményre?
- Megvizsgálta-e az intézmény – és ha igen, akkor mikor és hogyan –, hogy az alkalmazott módszerei szakmailag megfelelőek, eredményesek-e?
- Hogyan és milyen, indikátorokkal méri, értékeli a módszerek megfelelőségét?
- A felülvizsgálat és szükség esetén a mérési eredmények alapján az intézmény javítja-e, illetve továbbfejleszti-e a kérdéses területen alkalmazott gyakorlatát?

Az intézményi működési gyakorlat leírása során különösen figyelni kell arra, hogy azok konkrét tényeket, és ne csak elveket és véleményeket tartalmazzanak. Ezért érdemes például folyamatba helyezni az adott tevékenységet és ennek alapján leírni a gyakorlatot. A tényszerűség érdekében a működési gyakorlat leírása során az alábbi elemeket kell bemutatni:

- ki (vagy kik),
- mit,
- mikor(tól),
- hogyan,
- milyen rendszerességgel,
- miért,
- milyen szabályozó dokumentumok, belső szabályok alapján

végez(nek) tevékenységeket a kérdéses területen, és hogy az intézménynél működő gyakorlat mennyire van összhangban a működtetésre kialakított szabályozással.

A működési gyakorlat leírása során az intézménynek szövegesen kell az adott önértékelési szempontokhoz kapcsolódó működési gyakorlatát bemutatnia. Az intézménynek az EQAVET alapú intézményi önértékelési szempontsor minden egyes szempontjához ki kell fejtenie az alkalmazott működési gyakorlatát.

Gyakran előforduló, tipikus hiba, hogy az intézményi gyakorlat bemutatása nem a Hogyan?-ra, hanem csak a Mit? (csinálunk, csináltunk) kérdésre ad választ. A Miért? kérdéskörrel kell bemutatni, hogy milyen célok érdekében végzi az intézmény az adott tevékenységet. A Hol?

kérdésnél a működési gyakorlat szervezeti életben való elhelyezéséről és az adott gyakorlat szabályozásának helyéről (hol és miben van szabályozva?) kell információt adni.

Az intézményi működési gyakorlat leírása akkor megfelelő, ha kitér a Ki, Mit, Mikor, Hol, Hogyan, Miért? kérdésekre, továbbá az adott önértékelési szempontra / elvárásra vonatkozik, konkrétan arra és annak minden elemére válaszol, nem elveket, célokat, szándékokat közöl, hanem valós információkon, tényeken, gyakorlatban végzett tevékenységeken alapul és tartalmazza, bemutatja a kapcsolódó indikátorok, intézményi folyamatok, partneri és egyéb mérések eredményeit is. Azaz, az egyes önértékelési szempontokra vonatkozóan minél több, az intézményre jellemző adatot, indikátort, elégedettségmutatót és/vagy eredménymutatót kell meghatározni az intézménynek, valamint az önértékelés során csak a tényeket kell leírni, és kerülni kell a tényekkel alá nem támasztott megállapításokat, megfogalmazásokat.

A következő önértékelés során már csak az intézményi működési leírások felülvizsgálatát és korrekcióját kell az intézménynek elvégeznie.

2.3. Az intézményi működés, gyakorlat adott önértékelési szempontnak való megfelelése százalékos / %-os értékelése

Ebben a lépésben a bemutatott intézményi működési gyakorlatok elemzése és értékelése valósul meg. Az intézmény működésének értékeléséhez meg kell határozni, hogy az adott, jelenleg alkalmazott működési gyakorlat mennyire felel meg az önértékelési szempont által meghatározott elvárt intézményi működésnek. Fel kell tárnai és rögzíteni kell a hiányosságokat, problémákat, amelyeket tapasztaltak és azt is, hogy mi működik jól.

Az adott önértékelési szempont és a kapcsolódó elvárások teljesülésének mértékét százalékosan kell megadni, az alábbi értékelési kategóriák alkalmazásával.

Értékelési kategóriák:

nem felel meg	részben megfelel	többnyire megfelel	megfelel
0-20%	21-50%	51-80%	81-100%

2.4. Erősségek és fejlesztendő területek meghatározása az intézményi működésben

Az intézményi működési gyakorlat önértékelése során

- a működési gyakorlat leírás,
 - az önértékelési szempontban megfogalmazott elvárások,
 - az adott önértékelési szemponthoz kapcsolódó, az intézmény eredményességét az adott területen jelző szakképzési indikátorok értékelése,
 - a kapcsolódó folyamatok működésének az értékelése,
 - a kapcsolódó partneri és egyéb mérések eredményeinek az értékelése,
 - a cselekvési terv(ek) kapcsolódó megvalósult fejlesztéseinek az értékelése, elemzése
- alapján az intézménynek – önértékelési szempontonként – jó működési gyakorlatokat, erősségeket és problémákat, hiányosságokat, fejlesztendő területeket kell azonosítania, rögzítenie.

A problémák, hiányosságok, fejlesztendő területek mellett – amelyekre épülnek az intézményi fejlesztések – fontos az intézmény erősségeinek a feltárása, összegzése is, hiszen az intézmény ezekre támaszkodhat a fejlesztő munka során, és szakmai-képzési tevékenysége, működése ezek erősítésével válhat még sikeresebbé, eredményesebbé.

Fejlesztendő terület(ek) meghatározása azon önértékelési szempont esetében kötelező, ahol a megfelelőség százalékos értéke 60% alatt van. (Fejlesztendő területet akkor is meghatározhat az intézmény, ha a százalékos érték 60% felett van, de ez alatt kötelező.)

Az önértékelés során az intézményi működést és eredményeket az alábbi szempontok mentén kell vizsgálni:

- Az intézmény az adott önértékelési szempont által elvárt működési gyakorlatot alakított ki. Ennek keretében vizsgálni kell a működési gyakorlat
 - kiterjedtségét az adott önértékelési szempontra vonatkozóan,
 - kiterjedtségét az intézményre vonatkozóan,
 - szabályozottságát, egységes működtetését,
 - időbeli szabályozottságát, rendszerességét.
- Az intézmény a vizsgált tevékenység területen olyan működést alakított ki, amely az intézmény céljain és a releváns partnerek elvárásain alapul.
- Az intézmény a vizsgált tevékenység területen egyértelmű szabályokat alakított ki, jól definiálta a tevékenység megvalósításának elemeit (kinek, mit és hogyan kell megtennie).
- A kialakított szabályokat, a sikeres megvalósításhoz szükséges mértékben, írásban rögzítették.
- Az előírásoknak, belső szabályoknak megfelelően valósul meg a tevékenység végrehajtása az intézmény mindennapi gyakorlatában.
- A kérdéses területre kialakított jó működési gyakorlatot az intézmény minden területén, minden munkaközösségében alkalmazzák.
- A kérdéses területre kialakított belső szabályozást rendszeresen, és amikor az szükséges, minden esetben alkalmazzák.
- Minden szükséges területen rendelkeznek mérési eredményekkel, számszerű adatokkal, amelyeket – ha van rá mód – összehasonlíttak más hasonló intézmények eredményeivel.
- Az indikátorok, mérési eredmények (legalább 3 év távlatában) folyamatosan javuló tendenciát mutatnak.
- A saját célokat eléri, illetve túlteljesíti.
- Az indikátorok, mérési eredmények vizsgálata alapján fejlesztéseket indítottak a megfelelő működési területeken.

A fenti szempontok közül az, amelyik nem, vagy csak részben teljesül, fejlesztendő terület lesz. A fejlesztendő területek közé tartoznak még azok a működési elemek, területek is, amelyekkel kapcsolatos elvárásokra az intézmény nem tudott választ adni, mivel az intézményben jelenleg nem foglalkoznak az adott terület tudatos kezelésével. Az is fejlesztendő területnek tekintendő továbbá, ha az intézmény egy adott tevékenységének értékelésével kapcsolatban nem rendelkezik tényekkel, azaz nem tudja mérési, értékelési adatokkal alátámasztani a vizsgált tevékenység eredményességét.

Hasznos lehet, ha az adatgyűjtés és elemzés, értékelés során felmerült ötletet, fontos információkat menet közben az önértékelési munkasablon „Megjegyzés” rovatában rögzítik az önértékelők.

Fontos azonban, hogy itt ne megoldási javaslatokat, hanem az elemzést segítő ötleteket, megállapításokat fogalmazzanak meg. Itt lehet rögzíteni az értékelés során feltárt olyan megjegyzéseket is, amelyek segíthetnek például a fejlesztendő terület okainak feltárásában. Az értékelés során azonban kerülni kell, hogy már a tények áttekintése során megfogalmazzák a problémák okait, illetve megtörténjen a konkrét megoldási javaslatok kidolgozása.

Célszerű, hogy az egyes intézményi működési gyakorlatok értékelését első körben azok az önértékelésben részt vevő munkatársak végezzék el, és tegyenek javaslatot az erősségekre és a fejlesztendő területekre, akik az adott önértékelési szemponttal a kezdetektől dolgoztak.

A végső értékelést, az erősségek és a fejlesztendő területek konszenzussal történő meghatározását csoportmunkában javasolt elvégezni.

Az önértékelés elkészítésénél törekedni kell arra, hogy elsősorban a nagyobb jelentőségű, az intézmény fejlődése szempontjából meghatározó erősségeket és fejlesztési lehetőségeket tárja fel az értékelés, és ne vesszen el az apró részletekben. Mindvégig szem előtt kell tartani az önértékelés során, hogy ez egy vezetői értékelési eszköz, és nem az egyedi problémák, hanem a rendszer szinten jelentkező fejlesztési lehetőségek feltárása a célja. Azt kell meghatározni, hogy milyen mértékben teljesíti az adott önértékelési szempont elvárásait az intézmény, és ha nem, vagy csak részben, akkor a fejlesztés érdekében mit kell tennie.

2.5. Erősségek és fejlesztendő területek összesítése

Az erősségek és a fejlesztendő területek intézményi szintű összesítése során a MICS áttekinti az önértékelést, és konszenzussal meghatározza az önértékelésen belüli kapcsolatokat, összefüggéseket külön az egyes önértékelési szempontok esetében azonosított erősségek és külön a fejlesztendő területek között. Itt azt kell áttekinteni, hogy vannak-e olyan, az egyes szempontokban azonosított erősségek vagy fejlesztendő területek, amelyek összefüggenek egymással és így az intézmény egy nagyobb területének a megfelelő vagy nem megfelelő működését erősítik meg, támasztják alá. Továbbá azt kell megvizsgálni, hogy vannak-e olyan erősségek vagy fejlesztendő területek, amelyek azonos okokra vezethetőek vissza, ezért kezelésük is azonos módon történhet.

Ebben a lépésben tehát az intézménynek át kell gondolnia az egész önértékelését, és el kell készítenie az Erősségek és a fejlesztendő területek intézményi szinten összesített listáját, amelyben már összekapcsolják és átfogalmazzák az összetartozó erősségeket és az összetartozó fejlesztendő területeket. Ebből a listából látható, hogy hol szükséges a beavatkozás, annak érdekében, hogy az intézményi működés megfelelően az önértékelési szempontokban megfogalmazott szakképzettség-specifikus elvárásoknak.

Az összegzés segíthet az intézmény számára áttekinteni és összefoglalni az önértékelés tényeit, nem csupán egy-egy önértékelési szemponthoz kapcsolódóan, hanem komplex módon, a belső összefüggéseket feltárva, az intézmény egészének vonatkozásában.

2.6. A fejlesztendő területek rangsorolása

Fontos, hogy az Erősségek és a fejlesztendő területek intézményi szinten összesített listájának elkészültét követően egy külön lépésben meghatározásra kerüljenek az összegzett fejlesztendő területeken belüli prioritások, elkészüljön az intézmény fejlesztendő területeinek prioritizált listája.

A fejlesztendő területek rangsorolásának célja, hogy iránymutatást adjon arra vonatkozóan, hogy mely fejlesztendő területtel, területekkel célszerű elsődlegesen foglalkoznia az intézménynek.

A rangsorolás eredményeként a MICS az Erősségek és a fejlesztendő területek összesített listájában szereplő fejlesztendő területek sorrendjét határozza meg, így elkészül a Fejlesztendő területek rangsorolt listája.

Javasolt, hogy az intézményvezető vegyen részt az erősségek és a fejlesztendő területek összesítésében, valamint a fejlesztendő területek rangsorolásában. Ez egyfajta vezetői kontrollt, és a MICS-csel együtt az önértékelés és az önértékelés eredményeinek a minőségbiztosítását is jelenti.

2.7. Oktatói testületi előterjesztés és döntés a fejlesztésekről

Az önértékelés eredményeit szükséges megismertetni az oktatói testület tagjaival, amely során az oktatói testület megvitatja és elfogadja az önértékelés eredményeit, továbbá kijelöli a megvalósítandó fejlesztéseket.

2.7.1. Az önértékelés eredményeinek bemutatása az oktatói testületnek

Az oktatói testületi előterjesztés célja, hogy a munkatársak megismerjék az önértékelés eredményeit, főbb megállapításait, és ennek részeként azokat a fejlesztendő területeket, amelyekkel – az önértékelés során feltárt információk alapján – elsődlegesen foglalkoznia kell az intézménynek, és döntsenek arról, hogy mely fejlesztés(eke)t indítják el az intézményben.

Az előterjesztést megelőzően a MICS az intézményvezető közreműködésével – az intézményi önértékelés és a hozzá tartozó elemzések (kitöltött önértékelési sablonok, Erősségek és a fejlesztendő területek intézményi szinten összesített listája, Fejlesztendő területek rangsorolt listája) alapján – meghatározza, hogy milyen információkat és milyen formában szeretnének megosztani az oktatói testülettel, annak érdekében, hogy közösen kijelölhessék a fejlesztési irányokat. Az oktatói testületi előterjesztés két fő elemből áll: az önértékelési dokumentációból és a szóbeli prezentációból. A szóbeli prezentáció egy lehetséges szerkezete lehet az alábbi:

- Az önértékelés célja.
- Az önértékelési munka folyamatának és módszertanának áttekintése.
- Az önértékelés főbb megállapításai – az intézményi működés főbb erősségei, azaz, hogy mi működik jól, miben felelnek meg az önértékelési szempontoknak?
- Az intézményi működés főbb fejlesztendő területei, azaz, hogy hol, milyen területeken és milyen fejlesztéseket kell indítani a jövőben az önértékelési szempontoknak való megfelelés érdekében?
- A kiválasztandó fejlesztendő területekre tett javaslatok.

A prezentáció legyen megfelelően előkészített, hiteles személy tartsa, aki – röviden és áttekinthetően – objektív, hiteles helyzetképet mutasson be, az erősségeket és a fejlesztendő területeket egyaránt ismertesse. Fontos, hogy az intézményvezető és a vezetés többi tagja részt vegyen a prezentáción.

2.7.2. A megvalósítandó fejlesztések kijelölése

A MICS-nek a Fejlesztendő területek rangsorolt listája alapján az intézményvezetővel egyeztetett javaslatokkal kell rendelkeznie a fejlesztendő területeket illetően, és ezeket elő kell

terjeszteni az oktatói tantestület számára abból a célból, hogy az kiválassza és döntsön arról a 3-6 releváns fejlesztendő területről, amelyekre vonatkozóan az intézmény célokat tűz ki és intézkedéseket hoz, cselekvési tervet készít.

Általánosan 3-6 fejlesztés elindítása javasolt az önértékelés után. A legalább három fejlesztés elindítását az indokolja, hogy amennyiben egy fejlesztés valamilyen ok miatt meghúszik, még mindig legyen lehetősége az intézménynek a másik kettő esetében sikereket elérni. A maximális hatos szám az intézmény erőforrásainak korlátosságából adódik, ugyanis a tapasztalatok alapján hatnál több fejlesztés megvalósítása már túl sok erőforrást vonna el a szervezettől. A fejlesztések kiválasztásánál érdemes figyelembe venni az intézményben már folyamatban lévő fejlesztéseket, illetve az egyes projektek, programok keretében indított fejlesztések ütemezését is, hiszen ezek korlátoz(hat)ják az elindítható új fejlesztések számát.

3. Az intézményi önértékelés követése, további lépései

Az önértékelést követő lépések nagyon fontosak az intézmény (minőség)fejlesztése szempontjából. Az önértékelés ugyanis megalapozza az intézményben a folyamatos fejlesztés képességének kialakítását, működtetését, az intézmény „tanuló szervezetté” válását. Az önértékelés értéke, haszna minimális, ha az önértékelés eredményei alapján nem követi azt fejlesztés, beavatkozás és ezek eredményét nem értékeli, valamint nem mutatják be rendszeresen az oktatói testületnek, az egyéb alkalmazottaknak és az intézmény releváns partnereinek.

A következő folyamatlépésekben bemutatjuk, hogy az intézményi önértékelés eredményeként milyen lépésekben végezhető az intézményi minőségfejlesztő tevékenység.

3.1. Fejlesztési célok meghatározása

Az első lépés az önértékelés eredményei alapján kiválasztott fejlesztendő területekre fejlesztési célok meghatározása, kitűzése, amelyet meg kell, hogy előzzön a problémák okainak a feltárása és elemzése. A célok megfogalmazásánál mindenképpen ügyelni kell arra, hogy az pontos, konkrét, megvalósítható, mérhető, reális (SMART) legyen, az adott problémára (fejlesztendő területre) vonatkozzon (vagyis arra, hogy miért nem felel meg az intézményi működési gyakorlat az önértékelési szempont elvárásainak) és valóban a probléma, hiányosság, fejlesztendő terület megszüntetését eredményezze.

A cél megfogalmazásánál igen fontos, hogy az a megfelelő intézményi szinten és hatáskörben történjen, és hogy a munkatársak megismerjék a kitűzött célokat.

3.2. Cselekvési tervek készítése és megvalósítása

A kijelölt fejlesztési feladatok megtervezésére és megvalósítására cselekvési terveket kell készítenie az intézménynek, amelyeket az oktatói testület fogad el és a fenntartó hagy jóvá.

A cselekvési terv készítésének célja, hogy az intézmény meghatározza a kitűzött fejlesztési célok elérésének részletes útját.

Minden egyes fejlesztési célra külön cselekvési tervet kell készíteni. A cselekvési terveket érdemes az intézmény éves munkatervével összehangolni, hogy elegendő erőforrás álljon rendelkezésre a cselekvési tervekben foglalt feladatok megvalósításához.

Fontos, hogy a cselekvési tervek tartalmazzák az alábbi szükséges elemeket, amelyek biztosítják a feladatok megvalósítását:

- a fejlesztés eredményes megvalósításához szükséges feladatokat;
- a feladatok végrehajtásának elvárt eredményeit;
- a feladatok ütemezését (időigény, határidő);
- a feladatok végrehajtásában résztvevőket (felelős, közreműködő);
- a fejlesztés főbb mérföldköveit, ellenőrzési pontjait;
- a fejlesztés megvalósításához szükséges erőforrásokat.

A fejlesztési célok kitűzése, a cselekvési tervek készítése és megvalósítása már általában nem a MICS, hanem az FCS-k feladata, amelyeket az adott fejlesztési területen releváns kompetenciákkal rendelkező vezetők, munkatársak (oktatók, egyéb alkalmazottak) alkotnak, de külső szakértőt is bevonhatnak ebbe a munkába. Hasznos azonban, ha a feladatok koordinálása és az önértékeléssel való összhang biztosítása érdekében az FCS-ben részt vesz a MICS egy-egy tagja is. Fontos továbbá, hogy az FCS-k vezetői felhatalmazással végezzék a munkájukat.

A cselekvési tervek megvalósításának folyamatában rendszeresen tájékoztatni kell az intézmény munkatársait a feladatok megvalósulásának állásáról, arról, hogy hol tart és milyen eredményesen folyik a fejlesztő csoport munkája. Ez a tudatos, rendszeres információátadás és kommunikáció teremti meg a lehetőséget a munkatársak számára, hogy megismerjék az elért eredményeket, lássák a további feladatokat és így bármikor be tudjanak kapcsolódni a fejlesztésekbe, ezzel is segítve a fejlesztések megvalósítását.

3.3. Cselekvési tervek megvalósulásának értékelése

A fejlesztések megvalósítását követően – a következő önértékelés során – értékelni kell, hogy a befejezett fejlesztések elérték-e a kívánt céljukat, és ennek eredményeképpen az intézmény kielégíti-e az önértékelési szempontokban megfogalmazott elvárásokat, a kapcsolódó követelményeket. Amennyiben a vizsgált fejlesztés elérte a kitűzött célját, az intézmény elsődleges feladata a szabályozott működés biztosítása, azaz az új folyamat működtetése. Amennyiben nem érte el a fejlesztés a kívánt célját, úgy az intézménynek korrekciót kell végrehajtania, vagy előfordulhat, hogy új fejlesztést kell indítania a vizsgált területre vonatkozóan.

A cselekvési tervekbe beépített ellenőrzési pontok, mérföldkövek is biztosítják, hogy a fejlesztési folyamat ne akadjon el és elérje az elvárt eredményt. A cselekvési tervek megvalósítását a tanév végi értékelések során a mérföldköveknek megfelelően értékelni kell. A következő önértékelés során szükséges értékelni a fejlesztések eredményét, eredményességét. A sikeres cselekvési tervek jó gyakorlatként vagy intézményi folyamatszabályozásként beépülhetnek az intézményi dokumentumokba.

4. Összegzés az önértékelés megvalósításának tapasztalatairól

Az önértékelés folyamatának lezárását követően el kell végezni az önértékelési munka áttekintését, értékelését, a megvalósítás pozitív és negatív tapasztalatainak az összegyűjtését, valamint az önértékelés intézményi folyamatának, módszereinek és eszközeinek a felülvizsgálatát és javítását. Mindezek elengedhetetlenül szükségesek a továbbfejlesztéshez,

amely biztosítja, hogy a következő alkalommal az intézmény az önértékelését még hatékonyabban és eredményesebben végezhesse el.

A tapasztalatok alapján érdemes áttekinteni, felülvizsgálni az önértékelés folyamatának már elkészült szabályozását, és megvizsgálni, hogy szükséges-e a folyamat módosítása, illetve hogy az önértékelési gyakorlat mennyiben felel meg a szabályozásban rögzített folyamatnak. Az intézmény a fenntarthatóság érdekében írásban rögzítse az önértékelés továbbfejlesztett folyamatát, vagyis azt a gyakorlatot, ahogyan a jövőben végezni fogja az önértékelését.

A végső cél az intézmény önértékelési rendszerének a kialakítása és folyamatos, hosszútávon történő működtetése. Az önértékelési rendszer kialakítása során az alábbi szempontokat érdemes átgondolni, hiszen ezek határozzák meg azt, hogy mitől lesz rendszer a rendszer:

- Mi az önértékelés célja? Mit vár el az intézmény az önértékelés alkalmazásától?
- Melyek az önértékelés során alkalmazott módszerek és eszközök?
- Mi az önértékelés eljárásrendje?
- Hogyan gyűjti, biztosítja az intézmény az önértékeléshez szükséges információkat, adatokat, tényeket?
- Hogyan történik az eredmények felhasználása, a fejlesztések meghatározása?
- Hogyan történik a fejlesztések értékelése, a visszacsatolás, az EQAVET Minőségbiztosítási Ciklus szisztematikus alkalmazása?

3. Az intézményi önértékelés sablonjai

Az intézményi önértékelés folyamatában használt sablonok a következők:

- sablon az intézményi önértékeléshez
- sablon a cselekvési tervhez

Az intézményi önértékeléshez való sablon tartalmazza az önértékelési területet, az önértékelési szempontot, a szemponthoz kapcsolódó elvárást, az intézményi működési gyakorlat leírását, valamint értékelését (%-os érték, erősségek, fejlesztendő területek).

A cselekvési tervhez való sablon tartalmazza a cselekvési terv célját, célértékét, mérési módját, továbbá a konkrét feladatokat, résztvevőket, erőforrásokat, időtartamot vagy határidőt és az elvárt eredményt.

A sablonok mellékletben találhatók.

VI. Az intézmény vezetőjének önértékelése

1. Az intézményvezetői önértékelés szervezeti kereteinek, eljárásrendjének meghatározása

Az intézményvezetői önértékelés előkészítését a MICS koordinálja.

Az intézményvezető önértékelése kapcsolódik az intézményi önértékelés folyamatához, mert az előkészítő lépéseket követően a vezető akkor kezdheti meg önértékelési tevékenységét, ha az intézményi önértékelés folyamatában elkészült az intézményi működési gyakorlat önértékelési szempontonkénti leírása, megtörtént az adott szempontnak való megfelelésség értékelése, az értékelés indoklása és az erősségek, fejlesztendő területek meghatározása, hiszen mindezek és az intézményvezető tevékenységéről és vezetői kompetenciáiról szóló partneri visszajelzések szolgáltatják az intézményvezetői önértékelés alapját. A partneri körnek ebben az esetben az **oktatókat** és a **duális képzőhelyek oktatóit** kell tekinteni.

2. Az intézményvezetői önértékelés folyamata

Az intézményvezetői önértékelés előkészítése

1.1. Az elvárások mentén a MICS összeállítja a **partneri kérdőíveket**, amely alapján az oktatói testület és a munkaerő-piaci partnerek értékelik az intézményvezető munkáját. A partneri kérdőívek mellékletben szerepelnek.

1.2. A MICS koordinálásával megtörténik a partnerek kérdőíves megkérdezése.

1.3. A MICS összesíti a beérkezett kérdőíveket, és az intézményi önértékelés eredményét tartalmazó dokumentummal együtt átadja az intézményvezetőnek.

2. Az intézményvezetői önértékelés végrehajtása

A megkapott dokumentumok alapján az intézményvezető megkezdi önértékelését, amelynek során

2.1. megvizsgálja és elemzi

- az intézményi önértékelés során önértékelési szempontonként megfogalmazott működési gyakorlat leírásokat, a működési gyakorlatok százalékos és szöveges értékelését, és a szempontonként feltárt erősségeket és fejlesztendő területeket,
- az értékelési szempontokhoz kapcsolódó, saját munkájára vonatkozó partneri mérési eredményeket (oktatói testület, munkaerő-piaci partnerek megkérdezésének eredményei).

2.2. elkészít egy intézményvezetői önértékelési dokumentumot, amelyben az intézményvezető meghatározza és leírja a saját magára megfogalmazott erősségeket és fejlesztendő területeket, úgy, hogy egy-egy erősség vagy fejlesztendő terület egy vagy több önértékelési szempontra is vonatkozhat. A dokumentumban bemutatja, hogy az összegyűjtött fejlesztendő területek alapján milyen fejlesztéseket kíván megvalósítani saját tevékenységére vonatkozóan, továbbá röviden kifejtheti a kiválasztott fejlesztések indokait, mi ösztönözte a választását, milyen vezetői képességek, kompetenciák fejlődését célozza meg azokkal. Az intézményvezetőnek saját fejlesztési céljai kiválasztásánál ajánlott figyelembe vennie az intézményre vonatkozóan meghatározott fejlesztéseket, hiszen a vezető és az intézmény fejlesztési céljai egymást erősítik, összehangolásuk a minőségfejlesztés eredményességét növeli. A fejlesztések eredményessége érdekében legfeljebb hat vezetői fejlesztési cél kitűzése javasolt

3. Az intézményvezetői önértékelés követése, további lépései

Az intézményvezető megvalósítani kívánt fejlesztési feladatainak megtervezésére és megvalósítására **cselekvési tervet készít (sablon a mellékletben)**, amely tartalmazza

- a fejlesztés eredményes megvalósításához szükséges feladatokat;
- a feladatok végrehajtásának elvárt eredményeit;
- a feladatok ütemezését (időigény, határidő);
- a feladatok végrehajtásában résztvevőket (közreműködő);
- a fejlesztés főbb mérföldköveit, ellenőrzési pontjait;
- a fejlesztés megvalósításához szükséges erőforrásokat.

Az elkészített intézményvezetői önértékelési dokumentumot és cselekvési tervet az intézményvezető az intézményi cselekvési tervvel egyidőben megküldi az intézmény fenntartójának.

3. Intézményvezetői önértékelési szempontsor

Tervezés: A tervezés tükrözi az intézménynek a releváns partnerekkel közösen kialakított stratégiai jövőképét, és egyértelműen meghatározott célokat, intézkedéseket és indikátorokat tartalmaz.

Önértékelési szempont	Az önértékelési szempontoz kapcsolódó elvárás
T1 Az intézmény által kitűzött helyi célok tükrözik az európai, országos és regionális szakképzés-politikai célokat.	<i>Ennél a szempontnál azt kell megvizsgálni, hogy az intézmény vezetője a jogszabályokra alapozva hogyan irányítja, szervezi az intézmény stratégiai és éves tervezési folyamatait, a szakképzésre vonatkozó célok meghatározását, az intézményi innováció ösztönzését és azokban milyen személyes feladatot vállal. Vizsgálni kell továbbá, hogy a vezetési programjában megfogalmazott célok között megjelennek-e a szakképzés-politikai célok, valamint hogy a vezetési program célrendszere összhangban van-e az intézmény stratégiai céljaival.</i>
T2 Az intézmény egyértelműen meghatározza a célokat és figyelemmel kíséri a megvalósulásukat. A képzések útgy alakítja ki, tervezi meg, hogy elérjék a kitűzött szakképzés-politikai célokat.	<i>Ennél a szempontnál azt kell megvizsgálni, hogy az intézmény vezetője hogyan irányítja, szervezi a célok egyértelmű és megalapozott meghatározását és azok mérhetőségének biztosítását, és mindezeken milyen személyes feladatot vállal. Vizsgálni kell továbbá, hogy az intézmény vezetője hogyan irányítja és szervezi a képzések és a képzési programok stratégiai célokkal való összhangját, és ebben milyen személyes feladatot vállal.</i>
T3 Az intézmény a helyi munkaerő-piaci és az egyéni képzési igények meghatározása érdekében konzultációt folytat a releváns partnerekkel.	<i>Ennél a szempontnál azt kell megvizsgálni, hogy az intézmény vezetője hogyan irányítja, szervezi a képzési igényeket megjelenítő releváns partnerekkel folytatott konzultáció megtervezését, megszervezését és lebonyolítását, és ezekben a tevékenységekben milyen személyes feladatot vállal. Vizsgálni kell továbbá, hogy az intézmény vezetője milyen személyes feladatot vállal a helyi és az egyéni szakképzési igények megismerésében.</i>
T4 Az intézmény egyértelműen meghatározott és átlátható minőségirányítási rendszerrel rendelkezik. Meghatározza a minőségirányítás szervezeti kereteit és a minőségirányítással kapcsolatos felelősségi köröket.	<i>Ennél a szempontnál azt kell megvizsgálni, hogy az intézmény vezetője hogyan irányítja, szervezi a minőségirányítási rendszer kidolgozását, és milyen személyes feladatot vállal a minőségirányítási rendszer kialakításában és működtetésében. Vizsgálni kell továbbá, hogy az intézmény vezetője hogyan, milyen szervezeti keretek között irányítja, szervezi a minőségirányítási tevékenységet és hogyan szabályozza a minőségirányítással kapcsolatos felelősségi köröket.</i>
T5 Az intézmény bevonja a munkatársakat az intézményi célok és tervek kialakításába.	<i>Ennél a szempontnál azt kell megvizsgálni, hogy az intézmény vezetője hogyan irányítja, szervezi a munkatársak, különösképpen az oktatói testület tagjainak részvételét az intézményi célok, tervek kialakításában, illetve hogy a jogszabályokban és az egyéb szabályzatokban meghatározott módon bevonja-e a munkatársakat a tervezési munkába.</i>

Önértékelési szempont	Az önértékelési szemponthoz kapcsolódó elvárás
T5 Az intézmény bevonja a munkatársakat az intézményi célok és tervek kialakításába.	<i>Ennél a szempontnál azt kell megvizsgálni, hogy az intézmény vezetője hogyan irányítja, szervezi a munkatársak, különösképpen az oktatói testület tagjainak részvételét az intézményi célok, tervek kialakításában, illetve hogy a jogszabályokban és az egyéb szabályzatokban meghatározott módon bevonja-e a munkatársakat a tervezési munkába.</i>
T6 Az intézmény meghatározza a partneri körét és együttműködéseket tervez a releváns partnerekkel.	<i>Ennél a szempontnál azt kell megvizsgálni, hogy az intézmény vezetője hogyan irányítja, szervezi az intézmény külső és belső partnereinek azonosítását és ebben a folyamatban milyen személyes feladatot vállal, valamint hogyan vesz részt a partnerekkel való együttműködés rendszerének tervezésében, kialakításában, és milyen konkrét feladatokat vállal ebben az együttműködési rendszerben. Vizsgálni kell továbbá, hogy a partneri együttműködés tervezése során az intézményvezető hogyan alakítja ki a partnerek bevonását az intézmény döntéshozatali folyamataiba.</i>
T7 Az intézmény intézkedéseket határoz meg az adatvédelmi szabályoknak való megfelelés biztosítására.	<i>Ennél a szempontnál azt kell megvizsgálni, hogy az intézmény vezetője hogyan irányítja és szervezi a biztonságos adatkezelés és adattovábbítás rendjének kialakítását és abban milyen személyes feladatot vállal. Vizsgálni kell továbbá, hogy hogyan irányítja és szervezi a minőségirányítási tevékenységekből származó adatok kezelését és a közérdekű adatok nyilvánosságának biztosítását.</i>

Megvalósítás Az intézmény a releváns partnerekkel együttműködésben összeállított terveket a kitűzött célok elérése érdekében megvalósítja.

Önértékelési szempont	Az önértékelési szemponthoz kapcsolódó elvárás
M1 Az intézmény a célok elérése érdekében megtervezett tevékenységek megvalósítását a szükséges erőforrások elosztásával biztosítja.	<i>Ennél a szempontnál azt kell megvizsgálni, hogy az intézményvezető hogyan biztosítja a humán és az anyagi erőforrásokat, az azokkal való hatékony gazdálkodást az intézmény céljainak elérése érdekében. Vizsgálni kell azt is, hogy az intézményvezető hogyan vonja be az intézmény munkatársait az erőforrás-elosztás során alkalmazott alapelvek meghatározásába és hogyan biztosítja a munkatársak egyenletes terhelését. Vizsgálni kell továbbá, hogy az intézményi célok eléréséhez hogyan osztja meg vezetői feladatait a vezetőtársaival, az oktatókkal és az egyéb alkalmazottakkal.</i>
M2 Az intézmény az eltervezett intézkedések megvalósítása érdekében egyértelműen meghatározott módon támogatja a szoros szakmai együttműködésen alapuló partnerségek kialakítását, kiemelten a duális képzőhelyekkel történő együttműködést.	<i>Ennél a szempontnál azt kell megvizsgálni, hogy az intézményvezető hogyan működteti az együttműködési rendszert a releváns partnerekkel, az együttműködő partnerek közötti munkamegosztás kialakításával és az egyéni feladatok meghatározásával hogyan biztosítja az intézményi célok elérését, milyen módon biztosítja az oktatók és a duális partnerek összehangolt szakmai munkáját. Vizsgálni kell azt is, hogy az intézményvezető személyes részvételével hogyan ösztönzi, támogatja a teljes partneri kör bevonását és részvételét az együttműködésekben, a sikeres együttműködés biztosításához hogyan, milyen kommunikációs csatornákon kommunikál és osztja meg a szükséges információkat a partnerekkel, kiemelten a duális partnerekkel való együttműködésben.</i>
M3 Az intézményben a képzési célok elérése érdekében megvalósul az oktatók együttműködése.	<i>Ennél a szempontnál azt kell megvizsgálni, hogy az intézményvezető hogyan irányítja, szervezi a szakmai programban és a duális képzőhelyekkel együtt kialakított képzési programban dokumentált közös oktatási tevékenységet, hogyan működteti az oktatók együttműködési rendszerét. Vizsgálni kell, hogy hogyan szervezi, irányítja a belső kommunikációt, milyen módon működteti az információáramlást, az értekezletek intézményi rendjét, valamint azt, hogy hiteles és szakszerű kommunikációjával hogyan biztosítja az oktatói együttműködések hatékonyságát az intézményi célok megvalósításában. Vizsgálni kell továbbá, hogy az intézmény vezetője hogyan támogatja és ösztönzi a belső szakmai és módszertani tudásmegosztást, az eltérő tudással, képességekkel, készségekkel rendelkező kollégák együttműködését a célok</i>

Önértékelési szempont	Az önértékelési szemponthoz kapcsolódó elvárás
	<p><i>elérése érdekében, hogyan gondoskodik az oktatók együttműködéséről a kiemelt figyelmet igénylő tanulók támogatása esetén, hogyan irányítja a korai iskolaelhagyás megelőzése érdekében történő együttműködést, mindehhez milyen szervezeti működtetést, kereteket biztosít</i></p>
<p>M4 Az intézményben az intézményi célokkal összhangban működik az oktatók továbbképzési rendszere.</p>	<p><i>Ennél a szempontnál azt kell megvizsgálni, hogy az intézményvezető milyen szempontok figyelembevételével alakítja ki és működteti az oktatók továbbképzési rendszerét és ebbe hogyan vonja be a vezetőtársait és az oktatói testületet. Vizsgálni kell azt is, hogy a továbbképzések kiválasztásával hogyan biztosítja az intézményvezető az intézményi célok és az oktatók egyéni szakmai fejlődési igényének/szakmai karriertervének az összhangját. Vizsgálni kell továbbá, hogy a továbbképzéseken megszerzett tudás megosztását és annak az oktatói kör tanítási gyakorlatába történő beépülését az intézményvezető hogyan segíti elő, hogyan ösztönzi. Vizsgálni kell azt is, hogy az intézményvezető hogyan fejleszti vezetői kompetenciáit.</i></p>
<p>M5 A tanulóközpontú intézmény szakmai programja lehetővé teszi a tanulók számára, hogy elérjék az elvárt tanulási eredményeket, valamint hogy aktívan részt vegyenek a tanulási folyamatban.</p>	<p><i>Ennél a szempontnál azt kell megvizsgálni, hogy az intézményvezető hogyan biztosítja azt, hogy az intézmény szakmai programjában megjelenjenek azok a stratégiák, alkalmazandó módszerek, munkaformák, amelyek a tanulók aktív közreműködésére építenek és elősegítik az elvárt tanulási eredmények elérését, kiemelt figyelmet fordítva az egyéni haladás és az egyéni tanulási utak kialakításának lehetőségére. Vizsgálni kell azt is, hogy a szakmai program ezen elemeinek megvalósulása érdekében az intézményvezető hogyan szervezi és irányítja az intézmény oktatási-nevelési-képzési tevékenységét.</i></p>
<p>M6 Az intézmény érvényes, pontos és megbízható módszereket alkalmaz a tanulók tanulási eredményeinek az értékelésére.</p>	<p><i>Ennél a szempontnál azt kell megvizsgálni, hogy az intézményvezető hogyan biztosítja a tanulók tanulási eredményeinek értékelésére vonatkozó érvényes, pontos és megbízható módszerek, eljárásrendek kialakítását és dokumentálását az oktatók és a duális partnerek együttműködése mellett. Vizsgálni kell továbbá, hogy az intézményvezető hogyan gondoskodik a kialakított és a szakmai programban rögzített értékelési módszerek, eljárások nyilvánosságáról és megvalósulásáról az intézmény napi gyakorlatában.</i></p>
<p>M7 Az intézmény a digitális technológiák és az online tanulási eszközök használatával ösztönzi az innovációt a tanítási és tanulási tartalmak és módszerek terén, az iskolában és a duális képzőhelyen egyaránt.</p>	<p><i>Ennél a szempontnál azt kell megvizsgálni, hogy az intézményvezető milyen mértékű elkötelezettséget mutat az intézmény tervszerű digitális fejlesztése iránt, hogyan biztosítja a szükséges személyi és tárgyi erőforrásokat a digitális oktatás feltételeinek megteremtése és fenntartása érdekében, hogyan szervezi és irányítja a digitális innováció folyamatát. Vizsgálni kell azt is, hogy az intézményvezető hogyan biztosítja az egyes duális képzőhelyek digitalizációval kapcsolatos igényeinek a megjelenését a szakmai oktatás folyamatában (például a képzőhelyen alkalmazott szoftverek felhasználói szintű ismerete). Vizsgálni kell továbbá, hogy az intézményvezető hogyan támogatja az oktatók digitális tananyagfejlesztési tevékenységét és hogyan ösztönzi őket, hogy a mindennapi oktatási gyakorlatukba beépítsék a digitális tartalmak, módszerek és eszközök használatát. Ennél a szempontnál azt is vizsgálni kell, hogy az intézményvezető kommunikációjában, információközlésében megjelenő digitális eszközhasználat, eljárás, hogyan ösztönzi a releváns partnerek digitális eszközhasználatát.</i></p>

Értékelés Az intézményben az eredményeket és a folyamatokat rendszeresen ellenőrzik, értékelik, és ezt mérésekkel támasztják alá.

Önértékelési szempont	Az önértékelési szemponthoz kapcsolódó elvárás
É1 Az intézmény minőségirányítási tevékenysége keretében rendszeres önértékelést végez.	<i>Ennél a szempontnál azt kell megvizsgálni, hogy az intézmény vezetője milyen módon vesz részt személyesen az intézmény önértékelési rendszerének a kialakításában és működtetésében, milyen feladatokat vállal az önértékelésben, hogyan irányítja és szervezi a munkát, hogyan vonja be a belső és a külső partnereket, az önértékelés eredményeit hogyan mutatja be a partnerek számára, hogyan biztosítja a megfelelő erőforrásokat az önértékeléshez.</i>
É2 Az intézmény az önértékelés keretében méri és értékeli a stratégiai és a minőségcélok megvalósulását, a szakképzési indikátorokat, a partnerek igényét és elégedettségét, a szabályozott folyamatok eredményességét, a cselekvési terv végrehajtásának eredményességét, az oktatói értékelési rendszer működtetését és eredményességét.	<i>Ennél a szempontnál azt kell megvizsgálni, hogy az intézmény vezetője milyen személyes szerepet vállal az intézményi önértékelés folyamatában, hogyan vesz részt a célok megvalósulásának, valamint az indikátorok és egyéb mérési eredmények, a szabályozott folyamatok és cselekvési tervek eredményességének az értékelésében. Vizsgálni kell azt is, hogy az intézmény vezetője hogyan vesz részt az oktatói értékelés rendszerének kialakításában, szabályozásában, működtetésében, hogyan irányítja és szervezi az oktatói értékelést, személyesen milyen értékelési feladatokat végez. Vizsgálni kell továbbá, hogy az oktatók értékelésének szabályozása és a működtetés gyakorlata biztosítja-e a folyamatos szakmai teljesítményt megítélni képes vezetői értékelést.</i>
É3 Az intézmény önértékelése kiterjed az intézmény digitális felkészültségének és környezeti fenntarthatóságának a felmérésére és értékelésére is.	<i>Ennél a szempontnál azt kell megvizsgálni, hogy az intézményvezető vezetési programjában és vezetői gyakorlatában hogyan jelenik meg az elkötelezettsége a digitalizáció és a környezeti fenntarthatóság iránt. Rendszeresen értékeli-e az intézmény digitális felkészültségét és a környezeti fenntarthatóság szempontjából az intézmény működését, kiterjesztve mindezt az infrastrukturális feltételek és a szükséges munkatársi kompetenciák felmérésére és értékelésére is. Vizsgálni kell továbbá, hogy az oktatók értékelése során méri és értékeli-e és hogyan a digitális felkészültségüket, a digitális oktatási módszerek alkalmazását, a tanulók digitális kompetenciáit, továbbá a környezeti fenntarthatóság alapelveinek a megjelenését a tanítási-tanulási tevékenységben.</i>
É4 Az intézményben a stratégiai célok elérése érdekében korai jelzőrendszer működik.	<i>Ennél a szempontnál azt kell megvizsgálni, hogy az intézmény vezetője kialakított-e az intézményi célrendszernek megfelelő korai jelzőrendszert, eredményeit ismeri-e és hogyan használja fel a szakmai-pedagógiai munka értékeléséhez és fejlesztéséhez.</i>

Felülvizsgálat (visszacsatolás, fejlesztés) Az intézmény hasznosítja az értékelés és a felülvizsgálat eredményeit, megvalósítja a szükséges visszacsatolásokat és fejlesztéseket.

Önértékelési szempont	Az önértékelési szemponthoz kapcsolódó elvárás
F1 Az intézmény az önértékelés és a külső értékelés eredményeit megvitatja a releváns partnerekkel, felhasználja a szakmai-pedagógiai munka folyamatos fejlesztésére, megfelelő cselekvési tervet állít össze.	<i>Ennél a szempontnál azt kell megvizsgálni, hogy az intézmény vezetője hogyan használja fel az önértékelés és a külső értékelés eredményeit a szakmai-pedagógiai munka értékelésére, fejlesztésére. Az intézmény vezetője hogyan vesz részt személyesen az önértékelés és a külső értékelés eredményei alapján a fejlesztési célok, célkitűzések meghatározásában, a cselekvési tervek elkészítésében, hogyan vonja be ebbe a munkába a releváns partnereit (oktatói testület, egyéb alkalmazottak, duális képzőhelyek és egyéb kiemelt partnerek), hogyan gondoskodik arról, hogy a fejlesztési célok bekerüljenek az intézményi célrendszerbe, hogyan biztosítja a megfelelő humán és infrastrukturális erőforrásokat a cselekvési tervek elkészítéséhez és végrehajtásához. Ennél a szempontnál vizsgálni kell továbbá, hogy az intézmény vezetője milyen személyes szerepet vállal az oktatói értékelés eredményei alapján a fejlesztések indításában, milyen vezetői intézkedéseket kezdeményez az oktató, a szakmai csoport és az intézmény szintjén.</i>
F2 A visszacsatolási és a felülvizsgálati eljárások támogatják az intézmény tanuló szervezetként való működését, a szakmai-pedagógiai fejlesztéseket és	<i>Ennél a szempontnál azt kell megvizsgálni, hogy az intézmény vezetője hogyan irányítja és szervezi az önértékelésen alapuló minőségfejlesztési tevékenységet, hogyan biztosítja, hogy a fejlesztési célok és a cselekvési tervek az önértékelés eredményeire épüljenek.</i>



javítják a tanulók, a képzésben résztvevő személyek esélyeit.	<i>Vizsgálni kell továbbá, hogy elkötelezett-e az EQAVET Minőségbiztosítási Ciklus következetes és szisztematikus működtetésében, érti és alkalmazza-e a tanuló szervezetté válás elvét és gyakorlatát.</i>
F3 Az intézmény széles körben és nyilvánosan hozzáférhetővé teszi az értékelés és a felülvizsgálat eredményeit.	<i>Ennél a szempontnál azt kell megvizsgálni, hogy az intézmény vezetője hogyan biztosítja, és személyesen milyen szerepet vállal abban, hogy széles körben és nyilvánosan hozzáférhetőek legyenek az értékelés és a felülvizsgálat eredményei.</i>

VII. Mellékletek

1. Intézményi indikátorrendszer

	Indikátor megnevezése	Indikátor részletezettsége	Indikátor
1	Tanulólétszám	intézménytípusonként, ágazatonként, szakmánként	Létszámváltozás az előző év adatához viszonyítva
			Létszámváltozás az első év adatához viszonyítva
2	A szakképző intézmény 9. évfolyamára jelentkezők és felvettek száma és aránya	intézménytípusonként, ágazatonként	Jelentkezők és felvettek aránya
3	A szakképző intézményben egy oktatóra jutó tanulói jogviszonyú szakképző intézményi tanulók száma	Feladatellátási helyként számított oktatólétszám alapján	Egy oktatóra jutó tanulói jogviszonyú tanulók száma
4	A szakképző intézményben szakképzési munkaszerződéssel rendelkezők aránya az intézmény szakirányú oktatásában résztvevő tanulók összlétszámához viszonyítva	intézménytípusonként, ágazatonként, szakmánként	Szakképzési munkaszerződéssel rendelkezők aránya
5	A szakmai oktatásban felnőttképzési jogviszonnyal résztvevők aránya az intézmény teljes tanulói létszámához viszonyítva		Felnőttképzési jogviszonyú tanulók aránya
6	Országos kompetenciamérés eredményei		A vizsgált tanévben megvalósított országos kompetenciamérés eredményeinek átlageredményét kell intézménytípus és vizsgálati terület szerinti bontásban megadni

	Indikátor megnevezése	Indikátor részletezettsége	Indikátor
			szakképző intézményként, feladatellátási helyenként (telephelyenként), mérési területenként (pl. matematika, olvasás-szövegértés) külön megadva. Az eredmények trendvizsgálatát is el kell végezni. Vizsgálni kell továbbá, hogy hogyan viszonyul a szakképző intézmény mérési teljesítménye az országos átlaghoz és a hozzá hasonló intézmények átlagához.
7	NSZFH mérések eredményei		A vizsgált tanévben megvalósított mérés eredményeinek intézménytípusonkénti összegzése. Vizsgálati lehetőségek: 25% alatt teljesítő tanulók aránya az összes vizsgálatban részt vett tanulóhoz viszonyítva intézménytípusonként, kompetenciaterületenként (anyanyelv, matematika), 25 és 80% között teljesítő tanulók aránya az összes vizsgálatban részt vett tanulóhoz viszonyítva intézménytípusonként, kompetenciaterületenként (anyanyelv, matematika).

	Indikátor megnevezése	Indikátor részletezettsége	Indikátor
8	Szakmai, közismereti, kulturális és sporteredmények	nemzetközi, országos, regionális, megyei és település szinten	Az eredmények tanévenkénti bemutatása és a tanévenkénti eredmények összehasonlítása nemzetközi, országos, regionális, megyei és település szinten.
9	Elhelyezkedési mutató		Szakmai oktatásban végzetek elhelyezkedési aránya
10	A végzett tanulók és a munkaadók elégedettsége a megszerzett képességekkel / kompetenciákkal		<p>1. Az intézményben a szakmai oktatást 12–36 hónappal korábban sikeresen befejezett tanulókat foglalkoztató munkáltatók százalékos elégedettsége a szakmájuknak megfelelő munkakörben foglalkoztatott munkavállalók felkészítésével, a munkavégzéshez szükséges szakmai kompetenciáikkal.</p> <p>2. Az intézményben a szakmai oktatást 12–36 hónappal korábban sikeresen befejezett tanulókat foglalkoztató munkáltatók százalékos elégedettsége a munkavállalók általános munkavállalói kompetenciáival.</p>

	Indikátor megnevezése	Indikátor részletezettsége	Indikátor
11	Vizsgaeredmények	érettségi vizsga, ágazati alapvizsga, szakmai vizsga	A szakképző intézményben a tanulmányokat lezáró eredmények, tantárgyankénti / szakmánkénti / ágazatonkénti átlaga.
12	Sikeres szakmai vizsgát tett tanulók aránya, az összes, adott vizsgaidőszakban vizsgázók számához viszonyítva	összesen, szakmánként	Sikeres szakmai vizsgát tett tanulók aránya
13	Intézményi elismerések	Intézmény, intézményi csoport szinten	Az intézmény, mint szervezetet érintő elismerések összegyűjtése.
14	Szakmai bemutatók, konferenciák, szakmai rendezvények		Minden olyan jellegű szakmai bemutató, konferencia, rendezvény, amely az intézmény vagy más szervezetek szakmai tudásának az átadását támogatja és amelynek a fő szervezője az intézmény
15	Intézményi lemorzsolódási mutató		Lemorzsolódás mértéke
			Lemorzsolódó tanuló: az adott tanévben az intézményt október 1. után sikeres végzés nélkül elhagyók száma, amibe nem tartozik bele az a tanuló, akinél a jogviszony megszűnésének oka: külföldre költözés, vagy másik intézménybe való átvétel;

	Indikátor megnevezése	Indikátor részletezettsége	Indikátor
16	Elégedettségmérés eredményei	Szülő, oktató, tanuló, duális képzőhely	A partner százalékos elégedettsége az elégedettségi kérdőívben felmerülő témákra vonatkozóan
17	Intézményi neveltségi mutatók	Fegyelmi esetek, igazolatlan mulasztások, dicséretetek	A mutatót az intézmény házirendjében szabályozott fegyelmezési intézkedések formáira vonatkozóan kell számolni (pl. szaktanári figyelmeztetés, osztályfőnöki figyelmeztetés, igazgatói intés, stb)
18	Hátrányos helyzetű tanulók aránya a teljes tanulói létszámhoz viszonyítva		HH tanulók aránya
19	Sajátos nevelési igényű tanulók aránya a teljes tanulói létszámhoz viszonyítva		SNI tanulók aránya
20	Szakmai továbbképzésen részt vevő oktatók aránya és a továbbképzésbe fektetett összeg		Szakmai továbbképzéseken résztvevő oktatók száma
			Szakmai képzésre fordított összeg
21	Szakértői, szaktanácsadói, vizsgáztatói tevékenységet folytató oktatók aránya a teljes oktatói testület létszámához viszonyítva		Szakértői, szaktanácsadói, vizsgáztatói tevékenységet folytató oktatók száma
22	A szakképző intézmény nyertes pályázatainak száma és az elnyert összegek		Az indikátor az egy-egy tanévben megnyert pályázatok összegyűjtését, felsorolását teszi szükségessé. Fontos, hogy az egymást követő tanévek összeállított listáit az intézmény tanévről tanévre összehasonlítsa



Ssz.	Kötelezően mérendő szakképzési indikátor	Szakképzési indikátor definiálása, kiszámítása	Mire használható az indikátor, mit mutat meg?	Adatforrás
1.	Tanulólétszám	<p>A szakképző intézményben adott tanév október 1-jén szakmai oktatásban tanulók száma.</p> <p>A trendvizsgálathoz a szakképző intézmény évente gyűjti az október 1-jei létszámadatát azonos bontásban/kategóriában (intézménytípus, ágazat, szakma). A trendvizsgálathoz legalább 3 év adata szükséges, mert a vizsgálat célja annak bemutatása, hogy a létszám adott kategóriában tendenciáját tekintve növekszik vagy csökken-e.</p> <p>A vizsgálat történhet az éves adatok grafikus ábrázolásával (vonaldiagram, oszlopdiagram) vagy időbeli viszonyszám (lánc- vagy bázisviszonyszám) számításával és azok elemzésével.</p> <p>Időbeli viszonyszám számítása esetén: A második adatgyűjtési évtől kezdődően vizsgálja kategóriánként az időbeli változást. A változás mértékének számításánál a viszonyítás alapja lehet az előző tanév adata vagy az első adatgyűjtés évének adata. [%]</p> <p>A mutató számítása</p> $\text{Létszámváltozás az előző év adatahoz viszonyítva} = \frac{\text{az adott tanév létszámadata}}{\text{az előző tanév létszámadata}} * 100$ $\text{Létszámváltozás az első év adatahoz viszonyítva} = \frac{\text{az adott tanév létszámadata}}{\text{az első adatgyűjtés évének létszámadata}} * 100$ <p>Megjegyzés: A létszámváltozás vizsgálatánál figyelni kell az intézmény rendhagyó ütemezésű képzéseiből adódó változások kiszűrésére (keresztfél éves képzések, felnőttek oktatása keretében tanév közben indult képzések).</p>	<p>A trendvizsgálat az intézmények figyelmét ráirányítja az egyes évek „kiugró” adatain túlmutató tényezőkre.</p> <p>Példa: Egy szakmában az elmúlt 5 évben a létszámadatok (fő) alakulása rendre: 73, 86, 94, 45, 98. A trendvizsgálat alapján egy növekedési tendencia mutatkozik az adott szakma esetén. Célszerű a 45 fős adat okát megvizsgálni, de általánosságban elmondható, hogy ha az eddigi tevékenységét hasonlóan folytatja az intézmény, akkor ezzel a szakmával nem lesz problémája.</p>	<p>A szakképző intézményben adott tanév október 1-jén szakmai oktatásban tanulók száma: KRÉTA.</p> <p>Megjegyzés (amire figyelni érdemes): Az érettségi utáni 2 éves képzések miatt a szakmánkénti létszám csak akkor lesz évről évre összehasonlítható, ha már a képzés megkezdésekor beállításra kerül a KRÉTÁban a szakma, és nem csak az ágazati alapvizsgát követően.</p>
2.	A szakképző intézmény 9. évfolyamára jelentkezők és felvettek száma [fő] és aránya [%]	<p>Az indikátor azt mutatja meg, hogy mekkora a „túljelentkezés” adott ágazat, intézménytípus esetén.</p> <p>A mutató számítása</p> $\text{Jelentkezők és felvettek aránya} = \frac{\text{a 9. évfolyamra jelentkezők száma}}{\text{a 9. évfolyamra felvettek száma}} * 100$	<p>Az arány évről évre történő vizsgálata segíti az intézményeket annak eldöntésében, hogy melyik szakmára vonatkozóan kell nagyobb intenzitású</p>	<p>A szakképző intézmény 9. évfolyamára jelentkezők száma és a szakképző intézmény 9. évfolyamára felvettek száma: KIFIR.</p>



Ssz.	Kötelezően mérendő szakképzési indikátor	Szakképzési indikátor definiálása, kiszámítása	Mire használható az indikátor, mit mutat meg?	Adatforrás
	intézménytípusonként, ágazatonként		pályaorientációs tevékenységet folytatniuk annak érdekében, hogy az adott szakma osztályszinten indítható legyen.	
3.	A szakképző intézményben egy oktatóra jutó tanulói jogviszonyú szakképző intézményi tanulók száma	<p>A szakképző intézménybe járó tanulói jogviszonyban lévő tanulók számát kell a szakképző intézményben tanító oktatók számára vetíteni.</p> <p>A mutató számítása:</p> $\text{Egy oktatóra jutó tanulói jogviszonyú tanulók száma} = \frac{\text{tanulói jogviszonyú tanulók száma}}{\text{számított oktatói létszám}} * 100,$ <p>ahol</p> <ul style="list-style-type: none">- a számított oktatói létszám = heti órakeret/22 óra,- heti órakeret, a fenntartó által adott tanévre engedélyezett heti órátömeg a duális partnerek óraszámai nélkül. <p>Példa: A fenntartó által adott tanévre engedélyezett heti órátömeg a duális partnerek óraszámai nélkül 1320 óra/hét. Szakképzésben tanító oktatók számított létszáma = 1320/22 óra = 60 fő Tanulói jogviszonyú tanulók száma a szakképző iskolában: 550 fő A mutató számítása tehát 550 fő/60 fő = 9,17 tanuló/oktató.</p> <p>Megjegyzés: A számított oktatói létszám esetén csak a szakmai oktatásban résztvevő oktatók óraszámát kell figyelembe venni, nem tartozik ide például a kollégiumi nevelőtanár óraszám. A tanulói jogviszonnyal rendelkező tanulókat minden esetben 1 főként vesszük figyelembe, akkor is, ha mint kollégista több feladatellátási helyhez is tartozik a tanuló.</p> <p>E mutató évről-évre történő alakulásának vizsgálata is szolgálhat fontos információval az értékeléshez, elemzéshez, ezért trendvizsgálat itt is szükséges lehet.</p>	<p>Az intézmény működésének, emberi erőforrás menedzselésének hatékonyságát mutatja a mutató.</p>	<p>Tanulói jogviszonyú tanulók száma: KRÉTA</p> <p>Heti órakeret: KRÉTA tantárgyfelosztás</p>



Ssz.	Kötelezően mérendő szakképzési indikátor	Szakképzési indikátor definiálása, kiszámítása	Mire használható az indikátor, mit mutat meg?	Adatforrás
4.	A szakképző intézményben szakképzési munkaszerződéssel rendelkezők aránya az intézmény szakirányú oktatásában résztvevő tanulók összlétszámához viszonyítva [%]	<p>A mutató számítása:</p> $\text{Szakképzési munkaszerződéssel rendelkezők aránya} = \frac{\text{szakképzési munkaszerződéssel rendelkező tanulók száma}}{\text{szakirányú oktatásban részt vevő tanulók összlétszáma}} * 100$ <p>Példa: A vizsgált tanévben az intézménytípusonkénti összesítés alapján a szakképzési munkaszerződéssel rendelkező tanulók száma 325 fő volt. A szakképző intézményben szakirányú oktatásban részt vevő tanulók összlétszáma 611 fő. A mutató számítása tehát $(325 \text{ fő}/611 \text{ fő}) * 100 = 53,19\%$.</p> <p>Megjegyzés: Az érettségi utáni képzések első évfolyamán (Ksz/11., 1/13.) tanulók szakképzési munkaszerződéseinek száma az október 1-jei adatban még nem jelenik meg, mert csak az első félévet lezáró ágazati alapvizsgát követően tudnak munkaszerződést kötni. Az adatok értékelésénél, elemzésénél ezt az időbeli eltérést érdemes figyelembe venni.</p>	Az indikátor megmutatja, hogy az intézmény mennyire tud megfelelni azon elvárásnak, hogy a képzés során a tanulót a munkaerőpiacon hasznosítható tudáshoz juttassa.	<p>Szakképzési munkaszerződéssel rendelkező tanulói jogviszonyú tanulók száma: KRÉTA.</p> <p>Szakirányú oktatásban résztvevő tanulói jogviszonyú tanulók összlétszáma: KRÉTA.</p>
5.	A szakmai oktatásban felnőttképzési jogviszonnyal résztvevők aránya az intézmény teljes tanulói létszámához viszonyítva	<p>Az indikátor megmutatja, hogy a tanulók hány százaléka olyan tanuló, aki szakmai oktatásban felnőttképzési jogviszonnyal vesz részt.</p> <p>A mutató számítása:</p> $\text{Felnőttképzési jogviszonyú tanulók aránya} = \frac{\text{felnőttképzési jogviszonyú tanulók száma}}{\text{szakmai oktatásban tanulók összlétszáma}} * 100$ <p>Példa: Október 1-jén szakmai oktatásban tanulók összlétszáma 913 fő. Október 1-jén felnőttképzési jogviszonyú tanulók száma 265 fő. A mutató számítása tehát $(265 \text{ fő}/913 \text{ fő}) * 100 = 29,03\%$.</p>	Az indikátor információt nyújt, hogy az intézmény milyen mértékben támogatja az élethosszig tartó tanulás céljait. Biztosítja-e, hogy az általa képzett alapszakmákhoz való hozzáférés minél szélesebb körű legyen.	<p>A szakképző intézményben adott tanév október 1-jén szakmai oktatásban tanulók száma: KRÉTA.</p> <p>A szakképző intézményben adott tanév október 1-jén szakmai oktatásban felnőttképzési jogviszonnyal tanulók száma: KRÉTA.</p>



Ssz.	Kötelezően mérendő szakképzési indikátor	Szakképzési indikátor definiálása, kiszámítása	Mire használható az indikátor, mit mutat meg?	Adatforrás
		Megjegyzés: A mutató számításánál figyelni kell az intézmény rendhagyó ütemezésű képzéseire (keresztféléves képzések, felnőttek oktatása keretében tanév közben indult képzések). Ilyen esetben érdemes a mutatót az adott tanév második félévének megkezdését követően is kiszámítani, például február 1-jei időpontra.		
6.	Országos kompetenciamérés eredményei	<p>A vizsgált tanévben megvalósított országos kompetenciamérés eredményeinek átlageredményét kell intézménytípus és vizsgálati terület szerinti bontásban megadni szakképző intézményként, feladatellátási helyenként (telephelyenként), mérési területenként (pl. matematika, olvasás-szövegértés) külön megadva. Az eredmények trendvizsgálatát is el kell végezni. Vizsgálni kell továbbá, hogy hogyan viszonyul a szakképző intézmény mérési teljesítménye az országos átlaghoz és a hozzá hasonló intézmények átlagához.</p> <p>Példa: Szakképző iskola országos kompetenciamérésének eredménye:</p> <ul style="list-style-type: none">• Matematika: 408• Szövegértés: 418 <p>Megjegyzés: A mutató esetén külön kell kimutatni a kompetenciamérések vizsgálati területei szerinti eredményt is (pl. matematika, olvasás-szövegértés). Az indikátor kiszámításánál az intézménytípusok adatai nem összegezhetők (pl. szakképző iskola és technikum).</p>		<p>Az Oktatási Hivatal honlapján közzétett jelentések (https://www.kir.hu/okmfit).</p> <p>A jelentések közül a Telephelyi jelentés használata adja a legrészletesebb adatokat az értékeléshez, elemzéshez.</p>
7.	NSZFH mérések eredményei	<p>A vizsgált tanévben megvalósított mérés eredményeinek intézménytípusonkénti összegzése.</p> <p>Vizsgálati lehetőségek:</p> <ul style="list-style-type: none">• 25% alatt teljesítő tanulók aránya az összes vizsgálatban részt vett tanulóhoz viszonyítva intézménytípusonként, kompetenciaterületenként (anyanyelv, matematika),• 25 és 80% között teljesítő tanulók aránya az összes vizsgálatban részt vett tanulóhoz viszonyítva intézménytípusonként, kompetenciaterületenként (anyanyelv, matematika). <p>Az országos adatok rendelkezésre állása esetén megtörténhet az intézmény tanulói eredményeinek az országos átlageredményekhez viszonyított elemzése.</p>		<p>Az NSZFH által megküldött eredményeket tartalmazó Excel-tábla.</p> <p>A Nemzeti Szakképzési és Felnőttképzési Hivatal GINOP-6.2.2-VEKOP-15-2016-00001 azonosító számú, „A szakképzést végzettség nélkül elhagyók</p>



Ssz.	Kötelezően mérendő szakképzési indikátor	Szakképzési indikátor definiálása, kiszámítása	Mire használható az indikátor, mit mutat meg?	Adatforrás
		Megjegyzés: Az indikátor számítása csak olyan szakképzési intézmények esetében kötelező, ahol a Nemzeti Szakképzési és Felnőttképzési Hivatal GINOP-6.2.2-VEKOP-15-2016-00001 azonosító számú, „A szakképzést végzettség nélkül elhagyók számának csökkentése” elnevezésű kiemelt projektje által szervezett országos kompetenciamérés folyt.		számának csökkentése” elnevezésű kiemelt projektje által szervezett országos kompetenciamérés célja a lemorzsolódással veszélyeztetett 9. évfolyamos tanulók nyomon követése, és az alapkészségek fejlesztésének támogatása.
8.	Szakmai, közismereti, kulturális és sporteredmények	Az eredmények tanévenkénti bemutatása és a tanévenkénti eredmények összehasonlítása nemzetközi, országos, regionális, megyei és település szinten.		Lehet a KRÉTA, az intézmény éves beszámolója, a szakképző intézmények versenyeredményeinek nyilvántartására használt adatbázis.
9.	Elhelyezkedési mutató	A szakmai oktatásban sikeresen végzettek elhelyezkedési aránya. A mutató számítása: $\text{Szakmai oktatásban végzettek elhelyezkedési aránya} = \frac{\text{elhelyezkedők száma}}{\text{szakmai oktatásban sikeresen végzettek száma}} * 100$ Elhelyezkedőnek kell tekinteni mindazokat, akik: <ul style="list-style-type: none">• szakképző iskolában végeztek és érettségire felkészítő képzésben tanultak tovább,• technikumban végeztek és felsőoktatásban tanultak tovább,• szakképző iskolában vagy technikumban végeztek és második vagy további szakképesítés megszerzéséért tanultak tovább,	Adatot szolgáltat, hogy a sikeresen végzett tanulók milyen arányban tanulnak tovább vagy helyezkednek el a munkaerőpiacon. Segíti az intézményeket jövőbeni képzési kínálatuk alakításában.	Szakmai oktatásban sikeresen végzett tanulók száma: KRÉTA. (Fontos megemlíteni, hogy a KRÉTA október 1-jei SZIR-STAT adattáblája az előző tanévben végzettekre vonatkozóan tartalmaz adatot.) A sikeresen végzett tanulók közül az



Ssz.	Kötelezően mérendő szakképzési indikátor	Szakképzési indikátor definiálása, kiszámítása	Mire használható az indikátor, mit mutat meg?	Adatforrás
		<ul style="list-style-type: none">szakképző iskolában vagy technikumban végeztek és a sikeresen befejezett szakmai oktatásban sikeresen megszerzett szakmai végzettségüknek megfelelő munkakörben helyezkedtek el. <p>Példa: Adott tanévben a szakmai oktatásban végzettek száma 250 fő. A végzést követően 6 hónappal a pályakövetési rendszerben visszaérkezett adatok alapján a 250 végzett tanuló közül 113 fő dolgozik végzettségének megfelelő munkakörben, 56 fő érettségire felkészítő képzésben vesz részt, 35 fő pedig további szakma megszerzésére irányuló képzésben vesz részt. A mutató számítása tehát $[(113 \text{ fő} + 56 \text{ fő} + 35 \text{ fő}) / 250 \text{ fő}] * 100 = 81,6\%$ Megjegyzés: a fenti mutatók intézménytípusonként, ágazatonként, szakmánként olyan bontásban számítandók, amely az adott intézménynek az önértékeléséhez, fejlesztéséhez megfelelő információkat szolgáltat.</p>		érettségire felkészítő képzésben résztvevők száma, a felsőoktatásban továbbtanulók száma, a további szakma vagy szakképesítés megszerzése érdekében továbbtanulók száma, a szakmájukban elhelyezkedettek száma: a szakképző intézmény által működtetett pályakövetési rendszer.
10.	A végzett tanulók és a munkaadók elégedettsége a megszerzett képességekkel / kompetenciákkal	<p>1. Az intézményben a szakmai oktatást 12–36 hónappal korábban sikeresen befejezett tanulókat foglalkoztató munkáltatók százalékos elégedettsége a szakmájuknak megfelelő munkakörben foglalkoztatott munkavállalók felkészítésével, a munkavégzéshez szükséges szakmai kompetenciáikkal.</p> <p>Indikátor kiszámítása: A képzést 12–36 hónappal korábban sikeresen befejezett munkavállalókat foglalkoztató munkáltatók elégedettségének egyedi és átlagos százalékos értéke, amely megmutatja, hogy mennyire elégedettek az adott képzést sikeresen befejezett, a szakmájuknak megfelelő munkakörben foglalkoztatott munkavállalók felkészítésével, a munkavégzéshez szükséges kompetenciáikkal.</p> <p>2. Az intézményben a szakmai oktatást 12–36 hónappal korábban sikeresen befejezett tanulókat foglalkoztató munkáltatók százalékos elégedettsége a munkavállalók általános munkavállalói kompetenciáival.</p> <p>Indikátor kiszámítása: A szakmai oktatást 12–36 hónappal korábban sikeresen befejezett munkavállalókat foglalkoztató munkáltatók elégedettségének egyedi és átlagos százalékos értéke,</p>	Segíti az intézményt a szakmai programban, helyi tantervekben, tanmenetekben megjelenő módszerek, tudástartalmak, fejlesztendő kompetenciák, készségek felülvizsgálatában, módosításában az eredményes és hatékony szakmai oktatás érdekében. Az indikátor értékelése növeli az intézmény alkalmazkodó képességét a munkaerő-piac változó igényeihez.	A szakképző intézmény által működtetett pályakövetési rendszer.



Ssz.	Kötelezően mérendő szakképzési indikátor	Szakképzési indikátor definiálása, kiszámítása	Mire használható az indikátor, mit mutat meg?	Adatforrás
		amely megmutatja, hogy mennyire elégedettek a szakmai oktatást sikeresen befejezett munkavállalók általános munkavállalói kompetenciáival. Megjegyzés: Mindkét indikátor értelmezhető az intézmény egészére, ágazatonként, szakmánként.		
11.	Vizsgaeredmények (érettségi vizsga, szakmai vizsga, ágazati alapvizsga)	A szakképző intézményben a tanulmányokat lezáró eredmények, tantárgyankénti / szakmánkénti / ágazatonkénti átlaga. Példa: Matematika érettségi tantárgyi átlaga: 3,5. Szakács szakmában végzetek érdemjegyeinek átlaga 3,8. Turizmus-vendéglátás ágazatban ágazati alapvizsgát tett tanulók eredményének átlaga: 4,2. Megjegyzés: Egy adott tanév vizsgáinak átlageredményei nem elegendőek az intézményben folyó tevékenység értékeléséhez, ezért ajánlott az átlagok trendvizsgálata.	Az intézmények számára az indikátor megmutatja, hogy mely intézménytípus / műveltségi terület / ágazat / szakma igényel beavatkozást az eredményesség javítása érdekében.	Lehetséges adatforrás érettségi vizsga esetén: kétszintű érettségi szoftver. Lehetséges adatforrás szakmai vizsga esetén: iskolai rendszerű törzslapnyilvántartási felület vagy KRÉTA. Lehetséges adatforrás ágazati alapvizsga esetén: KRÉTA.
12.	Sikeres szakmai vizsgát tett tanulók aránya, az összes, adott vizsgaidőszakban vizsgázók számához viszonyítva összesen és szakmánként [%]	A mutató megmutatja, hogy a vizsgára bocsátható tanulók hány százaléka tesz sikeres vizsgát. A mutató számítása: $\text{Sikeres szakmai vizsgát tett tanulók aránya} = \frac{\text{sikeres szakmai vizsgát tett tanulók száma}}{\text{vizsgára bocsátható tanulók száma}} * 100$ Példa: A május-júniusi vizsgaidőszakban az összes vizsgázó, azaz az összes vizsgára bocsátható tanuló száma 428 fő. A május-júniusi vizsgaidőszakban sikeresen szakmai vizsgát tett tanulók száma 402 fő. A mutató számítása tehát $(402 \text{ fő} / 428 \text{ fő}) * 100 = 93,93\%$.	Megmutatja az intézményi oktatási-képzési tevékenységének eredményességét. Az ágazatonkénti, szakmánkénti vizsgálat segíti az intézményt, hogy mely képzési területeken kell beavatkoznia.	A szakmai vizsga törzslapnyilvántartási rendszere vagy KRÉTA.



Ssz.	Kötelezően mérendő szakképzési indikátor	Szakképzési indikátor definiálása, kiszámítása	Mire használható az indikátor, mit mutat meg?	Adatforrás
		Megjegyzés: A mutató számításánál torzíthatja az eredményt a pótló/javító vizsgázók száma, ezért ki kell szűrni az ilyen vizsgázók adatait.		
13.	Intézményi elismerések (intézmény, intézményi csoport szinten)	<p>Az indikátor értékeléséhez nem az egyéni kitüntetések, díjak, elismerések figyelembevétele szükséges, hanem az intézményt, mint szervezetet érintő elismerések összegyűjtése. Ezek lehetnek helyi, régiós és országos díjak, továbbá bármilyen területen (pl. sport, kultúra, közélet, szakma) elnyert intézményi elismerések.</p> <p>Az indikátor egy-egy tanévben megszerzett elismerések összegyűjtését, felsorolását teszi szükségessé. Fontos, hogy az egymást követő tanévek összeállított listáin szereplő elismeréseket az intézmény tanévről tanévre összehasonlítsa.</p> <p>Megjegyzés: A tanulói elismeréseket, versenyeredményeket itt nem kell figyelembe venni.</p>	Az indikátor megmutatja, hogy az intézményben folyó szakmai tevékenységnek milyen a külső érintettek általi megítélése, milyen az együttműködés a helyi gazdasággal (a duális partnereken és a végzeteket foglalkoztató gazdálkodókön kívül), milyen a tehetségtámogatás, a felzárkózás támogatása az intézményben. Azt is megmutatja, hogy a szakmapolitikai célok közül melyek megvalósításában nyújt kiemelkedő teljesítményt az intézmény, illetve hogy ezen eredményeit hogyan mutatja be.	A vizsgált tanévben a szakképző intézmény által elnyert elismerések, kitüntetések, díjak: az intézmény saját nyilvántartása alapján.
14.	Szakmai bemutatók, konferenciák, szakmai rendezvények	<p>Minden olyan jellegű szakmai bemutatót, konferenciát, rendezvényt ide kell sorolni, amely az intézmény vagy más szervezetek szakmai tudásának az átadását támogatja, és amelynek a fő szervezője az intézmény.</p> <p>Ilyen lehet például: szakmai konferencia, országos vagy regionális szakmai versenyek, új technológiákat és piaci szereplőket bemutató szakmai nap vagy vásár.</p> <p>Példa: Az intézmény adott tanévben egy szakmában megszervezte az OSZTV döntőjét, egy klimatechnikai bemutató napot szervezett, és a kamarával közösen náluk szervezték</p>	Az indikátor megmutatja, hogy az intézmény részt vesz-e az országos, regionális, helyi tudásmegosztást ösztönző együttműködésekben, amelyek biztosítják a szakmai tantárgyakat oktatók	A vizsgált tanévben a szakképző intézmény által – intézményen belül és/vagy kívül – megrendezett szakmai bemutatók listája saját nyilvántartás alapján.



Ssz.	Kötelezően mérendő szakképzési indikátor	Szakképzési indikátor definiálása, kiszámítása	Mire használható az indikátor, mit mutat meg?	Adatforrás
		<p>meg a Regionális Épületgépészeti Konferenciát, továbbá a már öt éve az intézmény által szervezett saját szakmai versenyét is megtartotta.</p> <p>Az indikátor egy-egy tanévben megszervezett alkalmak összegyűjtését, felsorolását teszi szükségessé. Fontos, hogy az egymást követő tanévek összeállított listáin szereplő alkalmakat az intézmény tanévről tanévre összehasonlítsa.</p> <p>Megjegyzés: A kizárólag PR-tevékenységhez kapcsolódó rendezvényeket (pl. nyílt nap) nem kell szerepeltetni az intézménynek az által szervezett szakmai bemutatók között.</p>	<p>számára, hogy naprakészen követni tudják a szakmájukhoz kapcsolódó fejlődést.</p>	
15.	Intézményi lemorzsolódási mutató [%]	<p>A mutató azt mutatja meg, hogy az intézményt elhagyók/kilépettek/lemorzsolódók száma milyen arányú az intézménybe adott tanévben beiratkozottak számához viszonyítva.</p> <p>A mutató számítása:</p> $\text{Lemorzsolódás mértéke} = \frac{\text{lemorzsolódó tanulók száma}}{\text{október 1-jei létszám} + \text{belépett tanulók száma}} * 100,$ <p>ahol</p> <ul style="list-style-type: none">a lemorzsolódó tanulók száma: az adott tanévben az intézményt október 1. után sikeres végzés nélkül elhagyók száma, amibe nem tartozik bele az a tanuló, akinél a jogviszony megszűnésének oka:<ul style="list-style-type: none">külföldre költözés,másik intézménybe való átvétel;az október 1-jei létszám: a szakképző intézményben adott tanév október 1-jén tanulók száma;a belépett tanulók: az adott tanévben a képzésbe október 1. után, de június 16. előtt belépett tanulók száma. <p>Példa: Adott intézményben a tanév október 1-jei létszáma 1024 fő. Október 1. után a képzésbe belépők száma 102 fő. A képzést október 1. után elhagyók száma 151 fő. A mutató számítása tehát $[151 \text{ fő} / (1024 \text{ fő} + 102)] * 100 = 13,41\%$.</p>	<p>Hosszabb távon a tendencia megmutatja, hogy az intézményt a végzés előtt elhagyók terén meghozott intézményi intézkedések hatékonyak, eredményesek voltak-e.</p>	<p>A szakképző intézményben adott tanítási év október 1-jén tanulók száma: KRÉTA.</p> <p>Az adott tanítási évben az intézménybe október 1. után, de június 16. előtt belépett tanulók száma: KRÉTA.</p> <p>Az adott tanévben az intézményből október 1. után kilépett tanulók száma: KRÉTA.</p>



Ssz.	Kötelezően mérendő szakképzési indikátor	Szakképzési indikátor definiálása, kiszámítása	Mire használható az indikátor, mit mutat meg?	Adatforrás
		Megjegyzés: Célszerű az indikátor trendvizsgálata. (A mutató számításánál a tanulói és felnőttképzési jogviszonyban tanulók külön vizsgálata is információ tartalommal bírhat.)		
16.	Elégedettségmérés eredményei (szülő, oktató, tanuló, duális képzőhely, munkaerőpiac)	<p>Az adott partner százalékos elégedettsége az elégedettségi kérdőívben felmerülő témákra vonatkozóan.</p> <p>Az indikátor kiszámítása: Az adott partner elégedettségének egyedi és átlagos százalékos értéke, amely megmutatja, hogy mennyire elégedett az adott témában az intézmény működésével, folyamataival.</p> <p>Megjegyzés: Az indikátor értelmezhető az intézmény egészére, ágazatonként, szakmánként.</p>	A mutató adatot szolgáltat az önértékeléshez. Segít feltárni az intézmény erősségeit, fejlesztendő területeit. Egyaránt segíti a stratégiai és az operatív tervezést.	Adatforrás: Partneri elégedettségi kérdőív eredménye.
17.	Intézményi neveltségi mutatók (fegyelmi esetek, igazolatlan mulasztások száma, dicséretetek) [db/tanév] [óra/tanév]	<p>A mutató az adott tanévre vonatkozóan tartalmaz információt a fegyelmi esetek, dicséretetek és az igazolatlan mulasztások számáról.</p> <p>A mutatót az intézmény házirendjében szabályozott fegyelmezési intézkedések formáira vonatkozóan kell számolni (pl. szaktanári figyelmeztetés, osztályfőnöki figyelmeztetés, igazgatói ítés, ...).</p> <p>Példa: Fegyelmi esetek száma: 186 db/tanév (A mutató megadható típusonként is: igazgatói figyelmeztetés 21 db/tanév, igazgatói megrovás 2 db/tanév stb.) Dicséretetek száma: 253 db/ tanév Igazolatlan mulasztások: 10214 óra/tanév</p> <p>Megjegyzés: A mutató olyan bontásban számítandó, amelynek felhasználása segítséget jelent a pedagógiai munka fejlesztése során (osztályonként, szakmánként, jogviszonyonként). Trendvizsgálat alkalmazása itt is ajánlott.</p>	Megállapítható-e azon intézményi gyakorlat, amely során az intézmény vizsgálja a neveltségi mutatók alakulását és az eredményeket felhasználja pedagógiai munkája során? A neveltségi mutatók segítenek a pedagógiai tevékenység során alkalmazott módszerek hatékonyságának vizsgálatában, az eltérő tanulócsoportokhoz igazodó leghatékonyabb módszer megtalálásában.	Adatforrás lehet a KRÉTA vagy az intézmény saját nyilvántartása.
18.	Hátrányos helyzetű (HH) tanulók aránya a teljes tanulói	<p>A mutató számítása:</p> $HH \text{ tanulók aránya} = \frac{HH \text{ tanulók száma}}{\text{tanulói összlétszám}} * 100$	A hátrányos helyzetű csoportok számára elérhető az intézmény által kínált képzések.	Jogviszonnal rendelkező tanulók (tanulói és felnőttképzési) október 1-jei létszáma: KRÉTA.



Ssz.	Kötelezően mérendő szakképzési indikátor	Szakképzési indikátor definiálása, kiszámítása	Mire használható az indikátor, mit mutat meg?	Adatforrás
	létszámhoz viszonyítva [%]	<p>Példa: Adott tanévben a jogviszonnal rendelkező tanulók létszáma (tanulói összlétszám) 1024 fő. A hátrányos helyzetű tanulók száma ugyanebben a tanévben 77 fő. A mutató számítása tehát $(77 \text{ fő} / 1024 \text{ fő}) * 100 = 7,52\%$.</p>	Az intézmény működési környezetét, helyzetét is megmutatja a mutató.	Hátrányos helyzetű tanulók száma október 1-jén: KRÉTA.
19.	Sajátos nevelési igényű (SNI) tanulók aránya a teljes tanulói létszámhoz viszonyítva [%]	<p>A mutató számítása:</p> $\text{SNI tanulók aránya} = \frac{\text{SNI tanulók száma}}{\text{tanulói összlétszám}} * 100$ <p>Példa: Adott tanévben a tanulói jogviszonnal rendelkező tanulók létszáma (tanulói összlétszám) 938 fő. A sajátos nevelési igényű tanulók száma ugyanebben a tanévben 102 fő. A mutató számítása tehát $(102 \text{ fő} / 938 \text{ fő}) * 100 = 10,87\%$.</p>	A sajátos nevelési igényű csoportok számára elérhető az intézmény által kínált képzések.	Tanulói jogviszonnal rendelkező tanulók október 1-jei létszáma: KRÉTA. Sajátos nevelési igényű tanulók száma október 1-jén: KRÉTA.
20.	Dobbantó programban tanulók aránya a teljes tanulói létszámhoz viszonyítva [%]	<p>A mutató számítása:</p> $\text{Dobbantó programban tanulók aránya} = \frac{\text{Dobbantó programban tanulók száma}}{\text{tanulói összlétszám}} * 100$ <p>Példa: Adott tanévben a tanulói jogviszonnal rendelkező tanulók létszáma (tanulói összlétszám) 562 fő. A Dobbantó programban tanulók száma ugyanebben a tanévben 32 fő. A mutató számítása tehát $(32 \text{ fő} / 562 \text{ fő}) * 100 = 5,69\%$.</p>	A mutató megmutatja, hogy az intézmény (amennyiben a jogszabály számára lehetővé teszi) milyen mértékben járul hozzá a magatartási és tanulási zavarokkal küzdő, az iskolai rendszerű oktatásban lemaradó, vagy a rendszerből már kisodródott 15–25 éves fiataloknak a szakiskolai képzés bázisán az oktatás vagy a munka világába történő visszavezetéséhez, a sikeres egyéni életút megtalálásához eljuttató lehetőség biztosításához.	A szakképző intézményben adott tanév október 1-jén jogviszonnal rendelkező tanulók száma: KRÉTA. Az adott tanévben Dobbantó programban tanulók száma október 1-jén: KRÉTA.
21.	Műhelyiskolában részzakmát	A mutató számítása:	A mutató megmutatja, hogy az intézmény a	A szakképző intézményben adott



Ssz.	Kötelezően mérendő szakképzési indikátor	Szakképzési indikátor definiálása, kiszámítása	Mire használható az indikátor, mit mutat meg?	Adatforrás
	szerzők aránya a képzésben résztvevők összlétszámához viszonyítva	$\text{Műhelyiskolában résztvevők aránya} = \frac{\text{részszakmát szerző tanulók száma}}{\text{műhelyiskolai tanulói összlétszám}} * 100$ <p>Példa: Adott tanévben a műhelyiskolában tanulók összlétszáma 11 fő. A műhelyiskolai képzést részszakma szerzésével befejezők száma 7 fő. A mutató számítása tehát $(7 \text{ fő} / 11 \text{ fő}) * 100 = 63,6\%$.</p>	műhelyiskolában tanulók mekkora arányát tudja részszakma megszerzéséhez hozzásegíteni.	tanévben műhelyiskolában tanulók száma: KRÉTA. Az adott tanévben műhelyiskolában tanulók közül részszakmát szerzők száma: KRÉTA.
22.	Szakmai továbbképzésen résztvevő oktatók aránya [%] és a továbbképzésbe fektetett összeg [Ft/fő]	<p>1. A mutató számítása:</p> $\text{Szakmai továbbképzésen résztvevő oktatók aránya} = \frac{\text{szakmai továbbképzéseken résztvevő oktatók száma}}{\text{oktatók összlétszám}} * 100,$ <p>ahol</p> <ul style="list-style-type: none"> szakmai továbbképzésen résztvevő oktatók száma: az október 1-jén a szakmai továbbképzésen résztvevő, teljes munkaidőben és részmunkaidőben foglalkoztatott oktatók száma (a vizsgálatnál az elmúlt év október 1. óta továbbképzésen részt vettek számát kell figyelembe venni), oktatók összlétszáma: az október 1-jén teljes munkaidőben és részmunkaidőben foglalkoztatott oktatók száma. <p>Példa: Adott tanévben október 1-jei adatok alapján a teljes és a részmunkaidőben foglalkoztatottak száma 107 fő, a továbbképzésen résztvevő oktatók száma az október 1-jei adat alapján 19 fő. A mutató számítása tehát $(19 \text{ fő} / 107 \text{ fő}) * 100 = 17,8\%$.</p> <p>2. A mutató számítása:</p> $\text{Szakmai képzésre fordított, egy főre jutó költség} = \frac{\text{szakmai képzésre fordított összeg}}{\text{oktatók összlétszáma}} * 100$	A mutató azt mutatja, hogy az intézmény eleget tesz-e azon szakmapolitikai céloknak, hogy a szakképzés érzékenyebben reagáljon a munkaerőpiaci igényekre, hogy az oktatók folyamatosan kövessék a szakmájukban mutatkozó fejlődést és megfeleljenek a szakmai és módszertani elvárásoknak.	Oktatók összlétszáma október 1-jén: KRÉTA. Szakmai továbbképzésen résztvevő oktatók száma október 1-jén: KRÉTA. Szakmai továbbképzésen résztvevő oktatók száma: KRÉTA. Továbbképzésre fordított összeg: SAP.



Ssz.	Kötelezően mérendő szakképzési indikátor	Szakképzési indikátor definiálása, kiszámítása	Mire használható az indikátor, mit mutat meg?	Adatforrás
		<p>Példa (előző folytatása): Továbbképzésre fordított összeg az intézményben október 1. és október 1. között 1 825 000 Ft volt. A szakmai képzésre fordított, egy főre jutó költség számítása tehát 1 825 000 Ft/19 fő = 96 053 Ft/fő.</p>		
23.	<p>Szakértői, szaktanácsadói, vizsgáztatói tevékenységet folytató oktatók aránya a teljes oktatói testület létszámához viszonyítva</p>	<p>A mutató számítása:</p> $\frac{\text{Szakértői, szaktanácsadói, vizsgáztatói tevékenységet folytató oktatók aránya}}{\text{oktatók aránya}} = \frac{\text{szakértői, szaktanácsadói, vizsgáztatói tevékenységet folytató oktatók száma}}{\text{oktatók összlétszáma}} * 100$ <p>ahol</p> <ul style="list-style-type: none"> szakértői, szaktanácsadói, vizsgálónöki tevékenységet folytatók száma: az október 1-jén a szakértői, szaktanácsadói, vizsgáztatói tevékenységben részt vevő, teljes munkaidőben foglalkoztatott oktatók és a részmunkaidőben foglalkoztatott oktatók száma (minden oktatót egy főnek számítva, függetlenül attól, hogy milyen mértékű a részmunkaidő), oktatók összlétszáma: az október 1-jén teljes munkaidőben foglalkoztatott oktatók és a részmunkaidőben foglalkoztatott oktatók száma. <p>Példa folytatása: Adott tanévben október 1-jei adatok alapján az oktatók teljes létszáma 106 fő, a szakértői, szaktanácsadói, vizsgáztatói tevékenységet folytató oktatók száma az október 1-jei adat alapján 8 fő. A mutató számítása tehát $(8 \text{ fő} / 106 \text{ fő}) * 100 = 7,5\%$.</p>		<p>Oktatók összlétszáma október 1-jén: KRÉTA.</p> <p>Szakértői, szaktanácsadói, vizsgáztatói tevékenységet folytató oktatók száma október 1-jén: KRÉTA vagy az intézmény saját nyilvántartása.</p>
24.	<p>A szakképző intézmény nyertes pályázatainak száma és az elnyert összegek</p>	<p>Az indikátor az egy-egy tanévben megnyert pályázatok összegyűjtését, felsorolását teszi szükségessé. Fontos, hogy az egymást követő tanévek összeállított listáit az intézmény tanévről tanévre összehasonlítsa.</p>	<p>Az indikátor megmutatja, hogy az intézmény milyen aktív pályázati tevékenységet folytat, milyen módon illeszkednek a pályázati célok az intézmény célrendszeréhez, a fenntartó által biztosított forrásokon kívül milyen forrásokat tud</p>	<p>Az intézmény nyilvántartása.</p>



Ssz.	Kötelezően mérendő szakképzési indikátor	Szakképzési indikátor definiálása, kiszámítása	Mire használható az indikátor, mit mutat meg?	Adatforrás
			még bevonni a gazdálkodásába.	

2. Az intézményi önértékelés során alkalmazandó partneri mérőeszközök

Az intézményi önértékelés keretében az oktatók elégedettségét mérő kérdőív

Oktatói kérdőív

Kérjük, gondolja végig és értékelje, hogy a felsorolt állítások közül melyik milyen mértékben igaz. Válassza ki a véleményét tükröző értéket (a legördülő menü segítségével) 0 és 4 között, ahol: teljesen igaz = 4 általában igaz = 3 többnyire nem igaz = 2 egyáltalán nem igaz = 1 nincs információ = 0.

A „0” megjelölést az átlagba nem számítjuk bele!

Pontos válaszai segítenek abban, hogy az intézmény munkájáról valós képet kaphassunk.

1. Az intézmény megalapozottan és egyértelműen meghatározta a céljait, célkitűzéseit, és biztosítja ezek mérhetőségét.
2. A képzések és a képzési programok összhangban vannak a stratégiai célokkal.
3. Egyértelműen meghatározták az intézmény minőségpolitikai céljait, ehhez kapcsolódóan a minőségirányítás szervezeti kereteit és a munkatársak minőségirányítással kapcsolatos feladatait, felelősségét.
4. Az intézmény biztosítja a munkatársak, különösképpen az oktatói testület tagjai részvételét az intézményi célok és tervek kialakításában.
5. Az intézmény azonosítja a releváns külső és belső partnereit, az intézményi célok elérése érdekében együttműködési rendszert alakít ki az azonosított partnerekkel, és ennek a tervezése megjelenik az intézményi dokumentumokban.
6. Az intézmény rendelkezik adatvédelmi szabályzattal, és megfelelő intézkedéseket határoz meg a biztonságos adatkezelés, adattárolás és adattovábbítás biztosítására.
7. Az intézmény a jogszabályban előírt adatok kezelése mellett biztosítja a minőségirányítási tevékenységekből származó adatok kezelését, védelmét.
8. Az intézmény megvalósítja az emberi és anyagi erőforrások elosztását, meghatározza az erőforrás-elosztás alapelveit, és azok segítik az intézményi célok megvalósulását.
9. Az intézmény kialakítja és működteti az oktatók közötti együttműködés kereteit, és az intézményi célok elérése érdekében megvalósul az oktatók közötti szakmai együttműködés, amelyet az intézmény támogat és ösztönöz.
10. Az intézmény kialakítja és működteti az oktatók továbbképzési rendszerét, az intézmény mindenkorai céljaival összhangban felméri, értékeli az oktatók szakmai tudását és

képességeit, és támogatja az oktatók képzettségének növelését, egyéni kompetenciafejlesztését.

11. Az intézmény továbbképzési programot és éves beiskolázási tervet készít, amelyben figyelembe veszi az oktatók szakmai felkészültségének és szakmai munkájának értékeléséből adódó egyéni fejlesztési célokat.
12. Az intézményben a továbbképzéseken szerzett tudás, tapasztalatok továbbadása megtörténik.
13. Az intézményben alkalmazzák azokat a módszereket, munkaformákat, amelyek hozzájárulnak az elvárt tanulási eredmények eléréséhez.
14. Az intézmény biztosítja a tanulók számára az egyéni haladás lehetőségeit.
15. A szakmai program készítésébe, módosításába bevonják a duális képzőhelyeket, és a szakmai programban megjelennek a gazdaság helyi igényei.
16. Az intézmény a duális képzőhelyek bevonásával egyértelműen meghatározza a tanulók értékelésének a módszereit, az értékelés eljárásrendjét, és az elvárásokat megismertetik a tanulókkal.
17. Az intézményben alkalmazzák a szakmai programban meghatározott és leírt értékelési módszereket, eljárásokat.
18. Az intézmény rendelkezik digitális oktatási stratégiával, illetve biztosítja a digitális oktatás feltételrendszerét a digitális tartalom, az oktatói tudás és az infrastruktúra területén.
19. A duális képzőhelyeket bevonják a termelésben és a szolgáltatásban alkalmazott korszerű digitális eszközök, szoftverek megismertetésébe.
20. Az oktatókat ösztönzik a digitális tananyagok fejlesztésére, a digitális tartalmak, módszerek és eszközök használatára.
21. Az önértékelés fontos szerepet tölt be az intézmény minőségirányítási és minőségfejlesztési rendszerében.
22. Az oktatók értékelési rendszerének szabályozása, működtetése és eredményei támogatják az intézményi célok elérését.
23. Az intézmény partneri méréseket alkalmaz a környezeti fenntarthatóságának az értékelése során, és az értékelés eredménye koherens az intézményi célokkal.
24. Elemzik, értékelik és felhasználják az önértékelés és a külső értékelés során megállapított erősségeket és fejlesztendő területeket, a fejlesztések értékelésének eredményeit a célok elérése érdekében, a szakmai-pedagógiai munka és az intézményi működés folyamatos fejlesztésére.
25. Bevonják a partnereket a fejlesztendő területek, a fejlesztési célok kijelölésébe, valamint a cselekvési tervek elkészítésébe és végrehajtásába.



26. Az intézmény az önértékelés és a külső értékelés eredményeit felhasználja a szakmai-pedagógiai munka fejlesztése érdekében.
27. Az intézmény működése során törekszik a fenntarthatóság elvének érvényesítésére.
28. A fenntartható, környezettudatos gondolkodás a képzési tartalmakban, tanulói programokban előtérbe került.
29. Az iskola biztosítja a digitális hozzáférést az oktatók és a tanulók részére, korszerű digitális módszereket alkalmaznak az iskolai és az otthoni tanulásban.
30. Az intézmény ösztönzi az oktatókat az oktatást segítő digitális tartalmak létrehozására, virtuális tanulási környezet alkalmazására.
31. Ebben a tanévben az iskola számomra olyan, mint ...
32. Amennyiben szeretné, kérjük, hogy indokolja választát: ...

Az intézményi önértékelés keretében a tanulók elégedettségét mérő kérdőív

Tanulói kérdőív

Kérjük, gondolja végig és értékelje, hogy a felsorolt állítások közül melyik milyen mértékben igaz. Válassza ki a véleményét tükröző értéket (a legördülő menü segítségével) 0 és 4 között, ahol: teljesen igaz = 4 általában igaz = 3 többnyire nem igaz = 2 egyáltalán nem igaz = 1 nincs információ = 0.

A „0” megjelölést az átlagba nem számítjuk bele!

Pontos válaszai segítenek abban, hogy az iskola munkájáról valós képet kaphassunk.

1. Az iskola rendszeresen tájékoztat (például a diákönkormányzaton, osztályfőnökön keresztül) a tanév feladatairól és ezek megvalósulásáról.
2. Olyan szakmák oktatását indítja az iskola, amelyekkel a végzést követően könnyen el lehet helyezkedni a térségben.
3. Az iskola figyelembe veszi a tanulók véleményét, javaslatait (pl. működtet diákönkormányzatot, ötletláda áll rendelkezésre, stb.).
4. A tanulók igényeiknek megfelelően részt vehetnek fejlesztő órákon, védőnő, pszichológus, gyógypedagógus, gyógytestnevelő vagy egyéb előadók által tartott foglalkozásokon.
5. Az iskola eredményesen segíti a tanulmányaikban lemaradó tanulókat.
6. Az iskola lehetőséget teremt a tehetség kibontakoztatására.
7. Az iskola lehetőséget biztosít a tanórán kívüli tevékenységekre (szakkör, szabadidős tevékenységek).
8. Az iskola nagy hangsúlyt fektet a vizsgákra (ágazati alapvizsgára, érettségi vizsgára, szakmai vizsgára) történő felkészítésre.
9. Az iskolában alkalmazzák a projektoktatást.
10. Az iskolában változatos módszereket alkalmaznak, mint pl. csoportmunka, számítógéppel végzendő feladatok, szemléltetés, magyarázat stb.
11. Az iskola az elsajátítandó szakmai tartalmak kialakítása során figyelembe veszi azoknak a vállalkozásoknak a véleményét, ahol a tanulók munkaszerződéssel tanulnak.
12. Az iskola egyértelműen meghatározza a tanulók értékelésének a módszereit, az értékelés eljárásrendjét, amelyeket megismertetnek a tanulókkal.
13. Az oktatók azonos elvek mentén kialakított értékelési módszereket, eljárásokat alkalmaznak.
14. Az iskola biztosítja a digitális oktatás feltételrendszerét a digitális tartalom, az oktatói tudás és az eszközpark területén.



15. A vállalkozások (kiemelten azok, ahol a tanulók munkaszerződéssel tanulnak) az iskolában vagy a vállalkozásnál bemutatják a legmodernebb eszközöket, technológiákat, digitális eszközöket, szoftvereket.
16. Az iskola nagy hangsúlyt fektet arra, hogy a tanulók digitális felkészültsége megfelelő legyen.
17. Az iskola a szakmai órákon nagy hangsúlyt fektet a környezeti fenntarthatóságra, és erre ösztönzi a tanulókat is, illetve nagy figyelmet fordít arra, hogy a tanulók tudása fejlődjön a fenntarthatóság terén.
18. Az iskola az energiatakarékosságot és a környezettudatosságot érvényesíti minden területen (pl. hulladékminimalizálás, szelektív hulladékgyűjtés, modern világítás, zöld növények, szellőzés, energiatakarékosság, az anyagok újrahasznosítható papírra való nyomtatása, stb.).
19. Az iskola hatékony pályaorientációs és pályaválasztási tevékenységet folytat.
20. Ebben a tanévben az iskola számomra olyan, mint ...
21. Amennyiben szeretnéd, kérjük, hogy indokold válaszodat: ...

Az intézményi önértékelés keretében a szülők elégedettségét mérő kérdőív

Szülői kérdőív

Kérjük, gondolja végig és értékelje, hogy a felsorolt állítások közül melyik milyen mértékben igaz. Válassza ki a véleményét tükröző értéket (a legördülő menü segítségével) 0 és 4 között, ahol: teljesen igaz = 4 általában igaz = 3 többnyire nem igaz = 2 egyáltalán nem igaz = 1 nincs információ = 0.

A „0” megjelölést az átlagba nem számítjuk bele!

Pontos válaszai segítenek abban, hogy az iskola munkájáról valós képet kaphassunk.

1. Az iskola rendszeresen tájékoztat az osztályfőnökön, szülői munkaközösségen keresztül a tanév feladatairól, és ezek megvalósulásáról.
2. Olyan képzéseket indít az iskola, amelyekkel a végzést követően könnyen el lehet helyezkedni a térségben.
3. Az iskola megfelelő tájékoztatást ad a duális (munkahelyi) képzésről, a tanulók képzési lehetőségeiről.
4. Az iskola eredményesen segíti a tanulmányaikban lemaradó tanulókat.
5. Az iskola lehetőséget teremt a tehetség kibontakoztatására.
6. Az iskola lehetőséget biztosít a tanórán kívüli tevékenységekre (szakkör, szabadidős tevékenységek).
7. Az iskolában kiemelt oktatási cél a tanulók digitális tudásának fejlesztése.
8. Az iskola hangsúlyt fektet a tanulók környezet- és egészségtudatos nevelésére.
9. A tanulók igényeiknek megfelelően részt vehetnek fejlesztő órákon, védőnő, pszichológus, gyógypedagógus, gyógytestnevelő vagy egyéb előadók által tartott foglalkozásokon.
10. Az iskolával való kapcsolattartás formái megfelelőek, hatékonyan biztosítják a szülők számára, hogy hozzájussanak az iskolával, duális képzőhellyel és a gyermekükkel kapcsolatos információkhoz.
11. Az oktatók egyértelműen meghatározzák a tanulók értékelésének a módszereit, az értékelés eljárásrendjét, amelyet megismertetnek a tanulókkal.
12. Az oktatók azonos elvek mentén kialakított értékelési módszereket, eljárásokat alkalmaznak.
13. A tanulók munkájának ellenőrzése rendszeres.
14. A szülők rendszeresen visszajelzést kapnak gyermekük előrehaladásáról.



15. Az iskola az energiatakarékosságot és a környezettudatosságot érvényesíti minden területen (pl. hulladékminimalizálás, szelektív hulladékgyűjtés, modern világítás, zöld növények, szellőzés, energiatakarékosság, az anyagok újrahasznosítható papírra való nyomtatása stb.).
16. Az iskola hatékony pályorientációs, pályaválasztási tevékenységet folytat.
17. Ebben a tanévben az iskola a családjuk számára olyan, mint ...
18. Amennyiben szeretné, kérjük, hogy indokolja választát: ...

Az intézményi önértékelés és az intézményvezetői önértékelés keretében a duális képzőhelyek elégedettségét mérő kérdőív

Duális képzőhelyek kérdőíve

Kérjük, gondolja végig és értékelje, hogy a felsorolt állítások közül melyik milyen mértékben igaz. Válassza ki a véleményét tükröző értéket (a legördülő menü segítségével) 0 és 4 között, ahol: teljesen igaz = 4 általában igaz = 3 többnyire nem igaz = 2 egyáltalán nem igaz = 1 nincs információ = 0.

A „0” megjelölést az átlagba nem számítjuk bele!

Pontos válaszai segítenek abban, hogy az intézmény és az *intézményvezető* munkájáról valós képet kaphassunk.

Melyik szakképzési ágazatban kapcsolódik a szakképző intézmény képzési tevékenységéhez? Kérjük, adja meg a megfelelő ágazato(ka)t!

.....

1. Az intézmény képzési szerkezete megfelel a munkaerő-piaci igényeknek, és összhangban van az intézmény stratégiai céljaival.
2. Az intézmény figyelmet fordít arra, hogy megismerje a változó helyi munkaerő-piaci és egyéni képzési igényeket.
3. Az intézmény minőségirányítási rendszert működtet.
4. Az intézmény együttműködik a duális képzőhelyekkel, megteremti annak szervezeti kereteit, a partneri együttműködések területén gyakorlati megoldásokat alkalmaz.
5. Megvalósul a (duális képzőhelyi és intézményi) oktatók közötti szakmai együttműködés, az intézmény támogatja, ösztönzi ezt.
6. Az intézmény továbbképzési programja biztosítja oktatói számára a korszerű szakmai tudás megszerzését.
7. Az intézmény együttműködik a duális képzőhellyel a tanulói értékelési rendszer kialakításában és a tanulók közös értékelésében.
8. Az intézmény biztosítja a tanulók számára a megfelelő digitális felkészülést.
9. A duális képzőhelyeket bevonják a termelésben és a szolgáltatásban alkalmazott korszerű digitális eszközök, szoftverek megismertetésébe.
10. A tanulók megfelelő tudással rendelkeznek a fenntarthatóság területén.



11. Az intézmény vezetője irányítja és szervezi az intézmény stratégiai és éves tervezési folyamatait, valamint azokban személyes feladatot vállal.
12. Az intézmény vezetője irányítja és szervezi a képzési igényeket megjelenítő partnerekkel folytatott konzultációt és információmegosztást, az együttműködés megtervezését és lebonyolítását, valamint ezekben a tevékenységekben személyes feladatot is vállal.
13. Az intézményvezető irányítja és szervezi a szakmai programban és a duális képzőhelyekkel együtt kialakított képzési programban dokumentált közös oktatási tevékenységet.
14. Az intézményvezető biztosítja a tanulók tanulási eredményeinek értékelésére vonatkozó érvényes, pontos és megbízható módszerek, eljárásrendek kialakítását és dokumentálását az oktatók és a duális képzőhelyek együttműködése mellett.
15. Az intézmény vezetője személyesen részt vesz az önértékelés és a külső értékelés eredményei alapján a fejlesztési célok, célkitűzések meghatározásában, a cselekvési tervek elkészítésében, és ebbe a munkába bevonja a partnereit.
16. Ebben a tanévben az iskolával való kapcsolat a cégünk számára olyan, mint ...
17. Amennyiben szeretné, kérjük, hogy indokolja választát: ...

3. Az oktatók értékelésének eszközei

3.1. Az oktatói értékelés szempontsora

	Értékelési terület	Értékelési szempont	Magyarázat	Szempontok adatforrásai	Érték 1-6-ig
Munkakör értékelése	1. Képzettség - szakképzettség	Szakirányú végzettség	A tanított szakmának, tantárgynak megfelelő szakirányú végzettség	oklevelek, bizonyítványok, tanúsítványok	6
		Pedagógiai végzettség	Tanári, szakoktatói végzettség		
		Szakirányú továbbképzés	Szakmai és pedagógiai továbbképzések		
		Nyelvismeret	Igazolt nyelvismeret		
		Megállapítás: 6: az "5" túl további szakirányú diploma, szakvizsga, továbbképzések (akkreditált vagy vállalati környezetben töltött vagy egyéb jogszabályban nevesített), szakképzésben hasznosítható nyelvismeret (az intézmény számára hasznos további kompetenciák); 5: szakirányú + pedagógiai végzettség (diploma, szakvizsga); 4: jogszabályban előírt szakirányú végzettség, pedagógiai végzettség nélkül; 3: szakirányú szakmai végzettség + felsőfokú végzettség; 2: középfokú szakirányú végzettség (érettségi) + mestervizsga; 1: középfokú szakirányú végzettség			
	2. Szakmai tapasztalat	Pedagógusként eltöltött idő	Szakmai gyakorlati (oktatói) tapasztalat	szakmai önéletrajz (KIRA adatok)	6
		Releváns munkaerő-piaci tapasztalat	Szakirányú munkaerő-piaci tapasztalata		
		Nemzetközi szakirányú tapasztalat	Szakirányú gyakorlati vagy munkaerő-piaci tapasztalat külföldön		
	3. Munkaerőpiaci érték	Szervezetben belüli hatása az intézményi eredményességre	Az intézményen belül az intézmény eredményességére gyakorolt közvetlen hatása (pl: szakmai - érettségi vizsgatárgy sikeres oktatója, hátrányos helyzetűek sikeres támogatása, eredményes tehetséggondozás, stb.)	az intézményi jövőkép és stratégia alapján meghatározott munkaköri értékek	6
		Stratégiai szakterület	Keresett, magas munkaerőpiaci értékű szakma képviselője (pl. nehezen betölthető munkakör (mérnök tanár), minimális létszámú felsőfokú végzet (matematika, természettudományos tantárgy), stb.)		
	4. Szakmai felkészültség	Pedagógiai eredményesség	Szakmai területén mérhetően, bizonyíthatóan eredményes oktató. A tanuló teljesítményben mérhető a pedagógiai tevékenység hozzáadott értéke.	tanulói eredmények (KRÉTA adatok), központi mérések, vizsgaeredmények, versenyeredmények, munkaterv és beszámoló	6
		Szakirányában biztos, megalapozott korszerű szakmai tudással rendelkezik.	Biztos szakmai tudás jellemző, képes és kíván is megtölteni, tudása korszerű és naprakész. Szakmai-pedagógiai céljai elérése érdekében képző önmagát.	tanmenetek, (óratervek), egyéni fejlesztési tervek, óralátogatás, munkaerőpiaci, duális partneri visszajelzés	
		A korszerű ismereteket beépíti a tanulás-tanítás folyamatába.	Figyelemmel kíséri és beépíti a tanulási-tanítási folyamatba a szakmai területének változó tartalmát, az új ismereteket, a duális partnerek elvárásait, az általuk alkalmazott eszközöket, technológiát, modern módszertant alkalmaz.	tanmenetek, (óratervek), egyéni fejlesztési tervek, óralátogatás, munkaerőpiaci, duális partneri visszajelzés	
	5. A szakképzés-releváns korszerű módszertan alkalmazása	Gyakorlatorientált, tevékenységközpontú, tanulási eredmény alapú módszereket alkalmaz.	Tanulási-tanítási tevékenysége során alkalmazza az olyan korszerű módszereket, mint a kooperatív módszertan, a digitális tanulás, az önálló tanulás, a projekt módszer. Fejleszti a "soft skill" -eket: problémamegoldás, kreativitás, együttműködés, stb. A tanulási eredmény eléréshez tudatosan választja meg az eredményes módszereket.	óralátogatás, (óratervek), egyéni fejlesztési tervek, tanmenetek	6
		Digitális eszközök, módszerek alkalmazása	Tanulási-tanítási folyamatban rendszeresen alkalmazza a digitális eszközöket, azokat tudatosan a pedagógiai folyamat céljainak megfelelően, rutinszerűen alkalmazza.	óralátogatás, (óratervek), egyéni fejlesztési tervek, tanmenetek	
		A tanulók, tanulócsoportok egyéni szükségleteihez illeszkedő módszereket és munkaformákat alkalmaz (pl. differenciált oktatás).	A módszereket a tanulók és a tanuló csoportok igényeinek, előzetes tudásának megfelelően választja ki, differenciált oktatást alkalmaz.	óralátogatás, (óratervek), egyéni fejlesztési tervek, tanmenetek	
	A szakképzési tartalomhoz megfelelő munkaformákat alkalmaz.	A pedagógiai folyamathoz választja a munkaformákat. A szakképzés elvárásainak megfelelően alkalmazza a frontális, csoportos és egyéni munkaformákat.	óralátogatás, (óratervek), egyéni fejlesztési tervek, tanmenetek		
6. Pedagógiai tervezés	Részt vesz az intézményi belső tananyagfejlesztési tevékenységében.	Tananyagot készít tananyagot, amely tükrözi a szakmai korszerűséget (tartalom, módszer, digitalizáció).	munkaterv és beszámoló, digitális anyagok, óralátogatás,	6	
	Részt vesz az intézményi dokumentumok elkészítésében, a saját dokumentumában nyomon követhető az összhang az intézményi célokkal.	Az intézményi tervek elkészítésében részt vesz; pedagógiai tervei összhangban vannak a szakképzés ágazati és intézményi céljaival.	munkaterv, tanmenetek, (óratervek), egyéni fejlesztési tervek, óralátogatás		
	Tervezésében figyelembe veszi a tanulói igényeket és adottságokat, beépíti a digitális oktatás módszereit és eszközeit.	Pedagógiai tervei tanuló és csoport fókuszúak, differenciáltan tervezi meg a pedagógiai folyamatokat; terveiben a korszerű (a generációra jellemző) digitális oktatás hangsúlyosan jelen van.	tanmenetek, (óratervek), egyéni fejlesztési tervek, óralátogatás, tanulói vélemény		
	Tervező tevékenységében szerepet kap a tanulók motiválása, motivációjuk fejlesztése, épít a tanulók aktív részvételére.	Tudatosan tervezi meg a tanulók motivációjának fejlesztését, a feladatok kijelölésével, változatos, figyelmet igénylő munkaszervezéssel. Tervezett módszerei, munkaformái a tanulói aktivitást, a gyakorlatorientált képzést támogatják.	tanmenetek, (óratervek), egyéni fejlesztési tervek, óralátogatás, tanulói vélemény		
	Tervezésében épít a tanulók előzetes tudására, valamint a duális képzőhelyen szerzett ismeretekre, tapasztalataira.	Terveiben figyelembe veszi a tanuló szakmáját, épít az ezzel kapcsolatos előzetes tudására és a duális képzőhelyen megszerzett tudására és tapasztalataira.	tanmenetek, (óratervek), egyéni fejlesztési tervek, óralátogatás, tanulói, duális partneri vélemény		

Szakmai kompetenciák	7.	Pedagógiai értékelés	A pedagógiai folyamathoz illeszkedve diagnosztikus, fejlesztő és összegző értékelést alkalmaz. A visszajelzései rendszeresek, egyértelműek, tárgyilagosak, fejlesztő hatásúak.	Ismeri és pedagógiailag tudatosan alkalmazza az értékelési módszereket.	óralátogatás, tanulói vélemény, tanulói eredmények (KRÉTA napló)	6
			A pedagógiai célokhoz, a szakmai programhoz és a képzési és kimeneti követelményekhez (KKK) illeszkedő értékelést alkalmaz.	Értékelési rendszere koherens, a követelmények alapján meghatározott.	óralátogatás, tanulói vélemény (szakmai program és értékelési gyakorlat összevetése)	
			Az oktatási folyamat elején ismerteti az elvárásokat a szülőkkel, tanulókkal.	A tanulók és a szülők számára ismert az értékelési szempontrendszer.	óralátogatás, tanulói vélemény (szakmai program és értékelési gyakorlat összevetése), szülői vélemény	
			A duális képzőhely értékelési gyakorlatával összhangban alakítja értékelési gyakorlatát.	Értékelési rendszerét összehangolja a duális képzőhely értékelési rendszerével.	duális partneri vélemény, tanulói vélemény, tanulói eredmények (KRÉTA napló), vizsgaeredmények	
	8.	Együttműködés más oktatókkal, a szülőkkel és a gyakorlati oktatási partnerekkel	Ellenőrzéseinek méréseinek értékeléseinek eredményeit rendszeresen szakszerűen elemzi, felhasználja a tanulók fejlesztési céljainak és feladatainak kijelölésében.	Az értékelés eredményeinek elemzésével visszacsatol a pedagógiai folyamatra (tartalom, módszer, munkaforma), annak fejlesztéséhez használja fel.	tanulói eredmények (KRÉTA napló), vizsgaeredmények, központi mérések, óralátogatás	6
			Együttműködik az egy osztályban tanító oktatókkal, a tantárgyköziség megvalósításában és a tanulók személyiségfejlesztése érdekében.	Kiemelten fontos a szakmai oktatók, illetve a közismereti és a szakmai oktatók együttműködése.	munkatervek és beszámolók	
			Részt vesz tudásmegosztásban.	Tudását megosztja és nyitott a szakmai együttműködésre, támogatja, segíti kollégáinak a munkáját.	munkatervek és beszámolók	
			Együttműködik a szülőkkel és a pedagógiai munkát segítő szakemberekkel.	A szülőkkel való kapcsolat fenntartására törekszik, ehhez használja a digitális eszközöket is (KRÉTA, stb.). A tanulók érdekében együttműködik a segítő munkatársakkal és szervezetekkel (pszichológus, iskolaorvos, védőnő, gyógypedagógus, szociális munkás, gyámügyi szakemberek stb.)	munkatervek és beszámolók, szülői vélemény	
	9.	Személyiségfejlesztő, csoportvezetői, tanulás támogató tevékenység	Aktív pályaorientációs tevékenységet végez.	Feladatkörének megfelelően bekapcsolódik a pályaorientációs munkába (rendezvények, társ szervezetekkel, általános iskolákkal, gazdálkodó szervezetekkel való kapcsolattartás)	munkatervek	6
			Pedagógiai munkájában épít a szociális tanulásban rejlő lehetőségekre.	A foglalkozásokon és az azon túli intézményi pedagógiai munkájában segíti a közösségépítést, a tanulók együttműködését, közös programokat, kirándulásokat szervez.	munkatervek és beszámolók, tanmenetek, óralátogatás	
			Támogatja a tanulók önálló gondolkodását, a tanulási-tanítási folyamat részévé teszi a tanulók ötleteit, önálló kezdeményezéseit, ezzel támogatva a munkavállalói és a vállalkozói kompetenciák fejlesztését.	Épít a tanulói kreativitásra, jól kezeli a tanulói sokszínűségét, az egyéni ötleteket, kezdeményezéseket támogatja. Fejleszti a munkaerőpiac által igényelt kompetenciákat: önállóság, kreativitás, problémamegoldás, csapatmunka, felelősségvállalás, érzelmi intelligencia, rugalmasság stb.	munkatervek és beszámolók, tanmenetek, óralátogatás	
			Együttműködik a duális képzőhelyekkel.	Részt vesz a duális partnerekkel folytatott kommunikációban, kapcsolatot tart velük.	duális partneri vélemény	
10.	Innovációs tevékenység és szakmai elkötelezettség	Aktívan részt vesz projekteknél, intézményi fejlesztésekben, innovációkban.	Szervező, fejlesztő, oktató tevékenységet végez a projekteknél és a fejlesztésekben. PI: pályázatok megvalósítása, korszerű szakmai tartalmak, módszertan és a digitális oktatás alkalmazása, innovatív ötletek kidolgozása. Az iskolai élet aktív tagja, nyitott az újra, aktívan részt vállal az iskola eredményességében, a külső megítélésének alakításában.	munkatervek és beszámolók	6	
		Külső-belső szakmai kapcsolatrendszerrel rendelkezik.	Szakmai kapcsolatait támogatják, segítik és ösztönzik a pedagógiai munkájának fejlesztését. Ellávatottság jellemző iskolai munkájára.	munkatervek és beszámolók		
		Szakmai céljaihoz illeszkedve tudatosan tervezi szakmai munkáját, oktatói karrierjét.	Szakmai munkáját reálisan értékeli, tisztában van értékeivel, nyitott annak fejlesztésére.	munkatervek és beszámolók		



3.2. Az oktatói értékelés vonatkozó módszertani eszközei, sablonjai

Mintadokumentum az egyeztetéshez az oktatói értékelés eredményéről

Egyeztetés az oktatói értékelés eredményéről

Oktató neve:	
Értékelés időpontja:	
Értékelési terület	Érték 1-6-ig
Képzettség - szakképzettség	
Szakmai tapasztalat	
Munkaerő-piaci érték	
Szakmai felkészültség	
A szakképzés-releváns korszerű módszertan alkalmazása	
Pedagógiai tervezés	
Pedagógiai értékelés	
Együttműködés más oktatókkal, a szülőkkel és a gyakorlati oktatási partnerekkel	
Személyiségfejlesztő, csoportvezetői, tanulás támogató tevékenység	
Innovációs tevékenység és szakmai elkötelezettség	
Erősségek:	
Fejlesztendő területek:	
Oktató megjegyzése:	

Dátum:

igazgató

oktató



Mintadokumentumok az óra-/foglalkozáslátogatás megfigyeléséhez és a látogatást követő értékelő megbeszéléshez

Az óra-/foglalkozáslátogatás dokumentumai

Óra-/foglalkozáslátogatás megfigyelési napló

Az oktató neve:

A látogatás helye, ideje:

Tantárgy/Projekt megnevezése:

Az óra vagy a foglalkozás témája:

Az osztály, a csoport:

A látogatást végző neve:

Amennyiben órán, foglalkozáson megfigyelhető, és ebből releváns információ levonható az alábbi szempontokról:

Megfigyelési szempontok	
Szakirányában biztos, megalapozott, korszerű szakmai tudással rendelkezik.	
A korszerű ismereteket beépíti a tanulás-tanítás folyamatába.	
Gyakorlatorientált, tevékenységközpontú, tanulási eredmény alapú módszereket alkalmaz.	
Digitális eszközöket, módszereket alkalmaz.	
A tanulók, tanulócsoporthoz egyéni szükségletéhez illeszkedő módszereket és munkaformákat alkalmaz (pl. differenciált oktatás).	
A szakképzési tartalomhoz illeszkedő, megfelelő munkaformákat alkalmaz.	
Az oktatási folyamat elején ismerteti az elvárásokat a szülőkkel, tanulókkal.	
A pedagógiai folyamathoz illeszkedve diagnosztikus, fejlesztő és összegző értékelést alkalmaz. A visszajelzései rendszeresek, egyértelműek, tárgyilagosak, fejlesztő hatásúak.	
A pedagógiai célokhoz, a szakmai programhoz és a képzési és kimeneti követelményekhez (KKK) illeszkedő értékelést alkalmaz.	
Ellenőrzéseinek méréseinek, értékeléseinek eredményeit rendszeresen szakszerűen elemzi, felhasználja a tanulók fejlesztési céljainak és feladatainak kijelölésében.	
Támogatja a tanulók önálló gondolkodását, a tanulásitanítási folyamat részévé teszi a tanulók ötleteit, önálló kezdeményezéseit, ezzel támogatva a munkavállalói és a vállalkozói kompetenciáik fejlesztését.	



Pedagógiai munkájában épít a szociális tanulásban rejlő lehetőségekre.	
--	--

Amennyiben órán, foglalkozáson megfigyelhető vagy rendelkezésre állnak óratervek/egyéni fejlesztési tervek (nem kötelező), és ebből releváns információ levonható az alábbi szempontokról:

Tervezésében figyelembe veszi a tanulói igényeket és adottságokat, beépíti a digitális oktatás módszereit és eszközeit.	
Tervező tevékenységében korszerű, a duális képzőhelyi igényeket figyelembe vevő tartalmi tervezést és szakképzés releváns módszereket alkalmaz (projektek, együttműködés a duális partnerekkel, stb).	
Tervező tevékenységében szerepet kap a tanulók motiválása, motivációjuk fejlesztése, épít a tanulók aktív részvételére.	
Tervezésében épít a tanulók előzetes tudására, valamint a duális képzőhelyen szerzett ismeretekre, tapasztalatokra.	
Részt vesz az intézmény belső tananyagfejlesztési tevékenységében.	
Részt vesz az intézményi dokumentumok elkészítésében, a saját dokumentumaiban nyomon követhető az összhang az intézményi célokkal.	



Feljegyzés a látogatást követő értékelő megbeszélésről

Az oktató neve:

A látogatás helye, ideje:

Tantárgy/Projekt megnevezése:

Az óra vagy a foglalkozás témája:

Az osztály, a csoport:

A látogatást végző neve:

Az értékelő megbeszélés helye, ideje:

Az értékelő megbeszélés résztvevői:

Értékelés szempontjai	
Az oktatási- nevelési-képzési feladatok megvalósítása során az oktató követi-e a szakmai programban megfogalmazott elveket?	
Figyelembe veszi-e az oktató a tanulócsoport adottságait, a tanulók személyiségfejlesztését?	
A megvalósítás összhangban áll-e az oktató tervező munkájával?	
Megvalósul-e a tanítás folyamatában a tanulás korszerű értelmezése, alkalmazza-e a korszerű pedagógiai technológiákat?	
Megvalósul-e a tanórán a tanulók tevékenységének tudatos szervezése, a tanulói önállóság támogatása?	
Megfelelő-e a tanulók motiválása?	
Megvalósul-e a folyamatos ellenőrzés és értékelés?	

Összegző értékelés

Megjegyzés az értékeléshez

Dátum:

.....

értékelő aláírása

.....

oktató aláírása

3.3. Az oktatói értékelés során alkalmazandó partneri mérőeszközök

Kérdőívminták az oktató értékeléséhez

A kérdéssorok kiegészíthetők más, az iskola számára releváns kérdésekkel.

Szülői kérdőív az oktató értékeléséhez

Kérjük, gondolja végig és értékelje, hogy a felsorolt állítások közül melyik milyen mértékben igaz. Válassza ki a véleményét tükröző értéket (a legördülő menü segítségével) 0 és 4 között, ahol:

teljesen igaz = 4

általában igaz = 3

többnyire nem igaz = 2

egyáltalán nem igaz = 1

nincs információm = 0.

A „0” megjelölést az átlagba nem számítjuk bele!

Oktató neve:

1. Az oktatási folyamat elején (év elején vagy egy-egy projekt előtt) ismerteti az elvárásokat a szülőkkel, tanulókkal.
2. A tanulók értékelése következetes, fejlesztő hatású.
3. Együttműködik a szülőkkel, és a velük folytatott párbeszédét a kölcsönös megbecsülés, együttműködésre való törekvés, más véleményének tiszteletben tartása jellemzi.
4. Együttműködik a pedagógiai munkát segítő szakemberekkel (szakszolgálat, gyógypedagógus, pszichológus, tanácsadók stb.). Segítségért fordulhatok hozzá nevelési problémákkal.
5. Fogadóórán, szülői értekezleten, egyéni megkeresések alkalmával informatív és gyermekem fejlődése szempontjából hasznos tanácsokat ad.



Tanulói kérdőív az oktató értékeléséhez

Kérjük, gondold végig és értékeld, hogy a felsorolt állítások közül melyik milyen mértékben igaz. Válaszd ki a véleményedet tükröző értéket (a legördülő menü segítségével) 0 és 4 között, ahol:

teljesen igaz = 4

általában igaz = 3

többnyire nem igaz = 2

egyáltalán nem igaz = 1

nincs információ = 0.

A „0” megjelölést az átlagba nem számítjuk bele! Pontos válaszaid segítenek abban, hogy oktatód munkájára vonatkozóan a véleményed megismerjük. Segítő közreműködésedet köszönjük. (Duális képzőhely: az a vállalkozás, ahol a szakmát tanuló szakképzési munkaszerződéssel.)

Oktató neve:

1. Év elején a tantárgya oktatásának megkezdésekor vagy egy-egy projekt előtt ismerteti az elvárásokat a szülőkkal, tanulókkal.
2. A tanulók értékelése következetes, fejlesztő hatású.
3. Tervezésében figyelembe veszi a tanulói igényeket és adottságokat, a tehetséges tanulóknak fejlődési lehetőséget biztosít, a lemaradó tanulókat igyekszik felzárkóztatni.
4. Oktató-nevelő munkájában szerepet kap a tanulók motiválása, épít a tanulók tevékeny részvételére.
5. Tervezésében épít a tanulók előzetes tudására, valamint a duális képzőhelyen szerzett ismeretekre, tapasztalatokra.
6. A tanítási órákon használja a digitális oktatás módszereit és eszközeit (pl. szakmára jellemző szoftverek vagy számítógép, okostelefon).
7. A tanítási órákon figyelembe veszi a tanulók szakmáját, a duális képzőhely szerepét.
8. Feleltetésnél, dolgozatírásnál mindig ismerteti az elvárásokat, amelyek segítenek felkészülni a vizsgára.
9. Teljesíthető követelményeket támaszt, és aszerint értékeli.
10. A házi feladatokat, a tanulói munkákat rendszeresen ellenőrzi és értékeli, a visszajelzései egyértelműek, tárgyilagosak, fejlesztő hatásúak.



Munkaerő-piaci, duális partneri kérdőív az oktató értékeléséhez

Önök a szakképző intézményünk kiemelt partnerei, részt vesznek a tanulók szakirányú képzésében és/vagy alkalmaznak végzett tanulóinkat. Szeretnénk megismerni véleményüket az iskoláról, az együttműködésünkről, az elvárásairól. Kérjük, gondolja végig és értékelje, hogy a felsorolt állítások közül melyik milyen mértékben igaz. Válassza ki a véleményét tükröző értéket (a legördülő menü segítségével) 0 és 4 között, ahol:

teljesen igaz = 4

általában igaz = 3

többnyire nem igaz = 2

egyáltalán nem igaz = 1

nincs információ = 0.

A „0” megjelölést az átlagba nem számítjuk bele!

Oktató neve:

1. Az oktató együttműködik és kapcsolatot tart a duális képzőhellyel.
2. Szakirányában biztos, megalapozott korszerű szakmai tudással rendelkezik, amelyet beépít a tanulás-tanítás folyamatába.
3. Tervezésében épít a tanulók előzetes tudására, valamint a duális képzőhelyen szerzett ismeretekre, tapasztalatokra.
4. A duális képzőhelyen oktatókat bevonja a tervezési-végrehajtási feladataiba, kikéri a véleményüket.
5. Oktatói munkájában figyelembe veszi a duális képzőhely igényeit.
6. A duális képzőhely értékelési gyakorlatával összhangban alakítja ki értékelési gyakorlatát.



4. Intézményi folyamatok szabályozása

4.1. Vezetési-irányítási folyamatok

4.2. Szakmai-képzési folyamatok

4.3. Támogató és erőforrás folyamatok

5. Az intézményvezető önértékelésének dokumentumai

5.1. Az intézményvezetői önértékelés partneri mérőeszközei

Az intézményvezetői önértékelés keretében az oktatók elégedettségét mérő kérdőív

Oktatói kérdőív az intézményvezetői önértékeléshez

Kérjük, gondolja végig és értékelje, hogy a felsorolt állítások közül melyik milyen mértékben igaz az intézmény vezetőjére vonatkozóan. Válassza ki a véleményét tükröző értéket (a legördülő menü segítségével) 0 és 4 között, ahol:

- teljesen igaz = 4
- általában igaz = 3
- többnyire nem igaz = 2
- egyáltalán nem igaz = 1
- nincs információ = 0.

A „0” megjelölést az átlagba nem számítjuk bele!

Pontos válaszai segítenek abban, hogy az intézményvezető saját munkájáról valós képet kaphasson.

1. Az intézmény vezetője irányítja, szervezi a stratégiai és az éves tervezési folyamatot és személyesen közreműködik az intézmény szakképzési céljainak meghatározásában.
2. Az intézmény vezetője a tervezés során ösztönzi az intézményi innovációkat.
3. Az intézmény vezetője a tervezési tevékenység során konkrét, megvalósítható, mérhető és reális célok megfogalmazására törekszik.
4. Az intézmény vezetője biztosítja, hogy a tervezett képzések és képzési programok a stratégiai célokkal összhangban legyenek.
5. Az intézmény vezetője irányítja, szervezi a képzési igényeket megjelenítő releváns partnerekkel folytatott konzultáció megtervezését, megszervezését és lebonyolítását, és személyes feladatot is vállal ezekben a tevékenységekben.
6. Az intézmény vezetője irányítja, szervezi a minőségirányítási rendszer kidolgozását, és személyes feladatot vállal a minőségirányítási rendszer kialakításában és működtetésében.
7. Az intézmény vezetője úgy irányítja, szervezi a minőségirányítási tevékenységet és szabályozza a minőségirányítással kapcsolatos felelősségi köröket, hogy az intézményben mindenki számára egyértelmű, kinek mi a feladata, felelőssége.



8. Az intézmény vezetője bevonja az oktatókat a tervezési munkába, az intézményi célok és tervek kialakításába.
9. Az intézmény vezetője konkrét feladatot vállal a belső és a külső partnerekkel való együttműködés formáinak tervezésében, kialakításában.
10. Az intézmény vezetője biztosítja a humán és az anyagi erőforrásokat, az azokkal való hatékony gazdálkodást az intézmény céljainak elérése érdekében.
11. Az intézmény vezetője biztosítja a munkatársak egyenletes terhelését.
12. Az intézményi célok elérése érdekében az intézményvezető megosztja feladatait vezetőtársaival, az oktatókkal és az egyéb alkalmazottakkal.
13. Az intézményvezető együttműködési rendszert működtet a duális partnerekkel, biztosítja az oktatók és a duális képzőhelyek összehangolt szakmai munkáját.
14. Az intézményvezető a sikeres partneri együttműködés biztosításához többféle kommunikációs csatornát alkalmaz.
15. Az intézményvezető ösztönzi és támogatja az oktatók együttműködését.
16. Az intézményvezető szervezi és irányítja a belső kommunikációt, az információáramlást, az értekezletek intézményi rendjét.
17. Az intézményvezető támogatja és ösztönzi a belső szakmai és módszertani tudásmegosztást, az eltérő tudással, képességekkel, készségekkel rendelkező kollégák együttműködését.
18. Az intézményvezető gondoskodik az oktatók együttműködéséről a kiemelt figyelmet igénylő tanulók támogatása terén, irányítja a korai iskolaelhagyás megelőzése érdekében történő együttműködést.
19. Az intézményvezető a továbbképzési rendszerrel biztosítja az intézményi célok és az oktatók egyéni szakmai fejlődési igényének/szakmai karriertervének az összhangját.
20. Az intézményvezető munkájában látható, hogy figyelmet fordít vezetői kompetenciáinak fejlesztésére.
21. Az intézményvezető úgy szervezi és irányítja a módszertani fejlesztést, hogy biztosítva legyenek azok az alkalmazandó módszerek, munkaformák, amelyek a tanulók aktív közreműködésére építenek és elősegítik az elvárt tanulási eredmények elérését, kiemelt figyelmet fordítva az egyéni haladás és az egyéni tanulási utak kialakításának lehetőségére.
22. Az intézményvezető biztosítja, hogy az oktatók és a duális partnerek megismerjék és alkalmazzák a tanulók tanulási eredményeinek értékelésére vonatkozó szabályokat.
23. Az intézményvezető megfelelő feltételek biztosításával támogatja a digitális tartalmak, módszerek és eszközök használatát az oktatási folyamatban.
24. Az intézményvezető a belső és külső kommunikációjában, információközlésében alkalmazza a digitális eszközöket.

25. Az intézményvezető az oktatók értékelése során méri és értékeli a digitális felkészültségüket, a digitális oktatási módszerek alkalmazását.
26. Az intézményvezető az oktatók értékelése során méri és értékeli a környezeti fenntarthatóság alapelveinek a megjelenését a tanítási-tanulási tevékenységekben.
27. Az intézmény vezetője kialakította az intézményi célrendszernek megfelelő korai jelzőrendszert, eredményeit ismeri és felhasználja a szakmai-pedagógiai munka értékeléséhez és fejlesztéséhez.
28. Az intézmény vezetője személyesen részt vesz az önértékelés és a külső értékelés eredményei alapján a fejlesztési célok, célkitűzések meghatározásában, a cselekvési tervek elkészítésében, bevonja ebbe a munkába az oktatókat.
29. Az intézményvezető gondoskodik arról, hogy a fejlesztési célok bekerüljenek az intézményi célrendszerbe, biztosítja a megfelelő humán és infrastrukturális erőforrásokat a cselekvési tervek elkészítéséhez és végrehajtásához.
30. Az intézmény vezetője személyes szerepet vállal az oktatói értékelés eredményei alapján a fejlesztések indításában.
31. Az intézmény vezetője biztosítja, hogy széles körben és nyilvánosan hozzáférhetők legyenek az intézményi önértékelés eredményei.
32. Az intézményvezető az oktatók értékelésének végrehajtása során biztosítja az átláthatóságot és az objektivitást.
33. Az intézményvezető oktatókra vonatkozó értékelése szakszerű, fejlesztő hatású.
34. Az intézményvezető az oktatói értékelésbe bevonja vezető munkatársait.
35. Az intézmény vezetője többféle értékelési módszer (óra/foglalkozáslátogatás, dokumentumelemzés, megfigyelés) alkalmazásával törekszik az oktatók tevékenységének átfogó értékelésére.
36. Az intézményvezető biztosítja a megfelelő erőforrásokat az oktatók cselekvési terveinek megvalósításához. A cselekvési tervekben megfogalmazott feladatok megvalósítását támogatja és nyomon követi.



Az intézményi önértékelés és az intézményvezetői önértékelés keretében a duális képzőhelyek elégedettségét mérő kérdőív

Duális képzőhelyek kérdőíve

Kérjük, gondolja végig és értékelje, hogy a felsorolt állítások közül melyik milyen mértékben igaz. Válassza ki a véleményét tükröző értéket (a legördülő menü segítségével) 0 és 4 között, ahol: teljesen igaz = 4 általában igaz = 3 többnyire nem igaz = 2 egyáltalán nem igaz = 1 nincs információ = 0.

A „0” megjelölést az átlagba nem számítjuk bele!

Pontos válaszai segítenek abban, hogy az intézmény és az *intézményvezető* munkájáról valós képet kaphassunk.

Melyik szakképzési ágazatban kapcsolódik a szakképző intézmény képzési tevékenységéhez? Kérjük, adja meg a megfelelő ágazato(ka)t!

.....

18. Az intézmény képzési szerkezete megfelel a munkaerő-piaci igényeknek, és összhangban van az intézmény stratégiai céljaival.
19. Az intézmény figyelmet fordít arra, hogy megismerje a változó helyi munkaerő-piaci és egyéni képzési igényeket.
20. Az intézmény minőségirányítási rendszert működtet.
21. Az intézmény együttműködik a duális képzőhelyekkel, megteremti annak szervezeti kereteit, a partneri együttműködések területén gyakorlati megoldásokat alkalmaz.
22. Megvalósul a (duális képzőhelyi és intézményi) oktatók közötti szakmai együttműködés, az intézmény támogatja, ösztönzi ezt.
23. Az intézmény továbbképzési programja biztosítja oktatói számára a korszerű szakmai tudás megszerzését.
24. Az intézmény együttműködik a duális képzőhellyel a tanulói értékelési rendszer kialakításában és a tanulók közös értékelésében.
25. Az intézmény biztosítja a tanulók számára a megfelelő digitális felkészülést.
26. A duális képzőhelyeket bevonják a termelésben és a szolgáltatásban alkalmazott korszerű digitális eszközök, szoftverek megismertetésébe.
27. A tanulók megfelelő tudással rendelkeznek a fenntarthatóság területén.



28. Az intézmény vezetője irányítja és szervezi az intézmény stratégiai és éves tervezési folyamatait, valamint azokban személyes feladatot vállal.
29. Az intézmény vezetője irányítja és szervezi a képzési igényeket megjelenítő partnerekkel folytatott konzultációt és információmegosztást, az együttműködés megtervezését és lebonyolítását, valamint ezekben a tevékenységekben személyes feladatot is vállal.
30. Az intézményvezető irányítja és szervezi a szakmai programban és a duális képzőhelyekkel együtt kialakított képzési programban dokumentált közös oktatási tevékenységet.
31. Az intézményvezető biztosítja a tanulók tanulási eredményeinek értékelésére vonatkozó érvényes, pontos és megbízható módszerek, eljárásrendek kialakítását és dokumentálását az oktatók és a duális képzőhelyek együttműködése mellett.
32. Az intézmény vezetője személyesen részt vesz az önértékelés és a külső értékelés eredményei alapján a fejlesztési célok, célkitűzések meghatározásában, a cselekvési tervek elkészítésében, és ebbe a munkába bevonja a partnereit.
33. Ebben a tanévben az iskolával való kapcsolat a cégünk számára olyan, mint ...
34. Amennyiben szeretné, kérjük, hogy indokolja választát: ...



5.2. Az intézményvezetői önértékelés munkasablonjai



Munkasablon az intézményi önértékeléshez

INTÉZMÉNYI ÖNÉRTÉKELÉS

Önértékelési munkasablon

Intézmény neve:

Az önértékelés időpontja:



Önértékelési terület	TERVEZÉS A tervezés tükrözi az intézménynek a releváns partnerekkel közösen kialakított stratégiai jövőképét, és egyértelműen meghatározott célokat, intézkedéseket és indikátorokat tartalmaz.	
Önértékelési szempont	T1 Az intézmény által kitűzött helyi célok tükrözik az európai, országos és regionális szakképzés-politikai célokat.	
Az önértékelési szempontokhoz kapcsolódó elvárás		
<p>Az intézmény az európai, országos, regionális és helyi szakképzés-politikai célokat figyelembe véve stratégiai és éves célokat határoz meg, amelyek egymásra épülnek. A szakképzés jelenleg érvényben lévő európai stratégiai céljait az Európai Tanács 2020. november 24-i Ajánlása „A fenntartható versenyképességet, társadalmi méltányosságot és rezilienciát célzó szakképzésről”, az országos célokat a „Szakképzés 4.0 - A szakképzés és felnőttképzés megújításának középtávú szakmapolitikai stratégiája, a szakképzési rendszer válasza a negyedik ipari forradalom kihívásaira” című stratégia határozza meg. A regionális célok a regionális, megyei és helyi munkaerő-piaci stratégiában jelennek meg.</p> <p>A szakképzésről szóló 2019. évi LXXX. törvényben és a szakképzésről szóló törvény végrehajtásáról szóló 12/2020. (II.7.) Kormányrendeletben tükröződnek az európai stratégiai célok és a Szakképzés 4.0 Stratégia céljai.</p> <p>Az intézmény fenti dokumentumok alapján meghatározott hosszú távú céljai a szakmai program részét képezik, valamint nyomon követhetők az egyéb dokumentumokban: a vezetői pályázatban/vezetési programban, szervezeti és működési szabályzatban, házirendben, továbbképzési programban, és amennyiben releváns, a fejlesztési tervekben, alapkészség-fejlesztési tervben, a komplex pedagógiai módszertani fejlesztés tervében, marketing tervben, nemzetköziesítési stratégiában, digitális oktatási stratégiában.</p> <p>Az intézmény éves tervezési dokumentumai (munkaterv, beiskolázási terv, amennyiben releváns cselekvési, illetve intézkedési tervek) összhangban vannak az intézmény hosszú távú céljaival.</p> <p><i>Ennél a szempontnál azt kell megvizsgálni, hogy az intézmény a célrendszerében megfogalmazta-e a szakképzés-politikai célokkal és az intézményi sajátosságokkal összhangban a szakképzésre vonatkozó céljait, célkitűzéseit.</i></p>		
Intézményi működési gyakorlat értékelése	Százalékos /%-os érték	
	Erősségek	
	Fejlesztendő területek	
Megjegyzés:		



Önértékelési terület	TERVEZÉS A tervezés tükrözi az intézménynek a releváns partnerekkel közösen kialakított stratégiai jövőképét, és egyértelműen meghatározott célokat, intézkedéseket és indikátorokat tartalmaz.	
Önértékelési szempont	T2 Az intézmény egyértelműen meghatározza a célokat és figyelemmel kíséri a megvalósulásukat. A képzéseket úgy alakítja ki, tervezi meg, hogy elérjék a kitűzött szakképzés-politikai célokat.	
Az önértékelési szempontokhoz kapcsolódó elvárás		Intézményi működési gyakorlat leírása
<p>Az intézmény konkrét, egyértelmű és mérhető célokat, célkitűzéseket fogalmaz meg, ezzel biztosítja az értékelhetőséget és a visszacsatolást.</p> <p>A meghatározott célokhöz az intézmény önállóan vagy a fenntartóval, illetve a szakképzési centrummal egyeztetve konkrét mérőszámokat, értékelési sikerkritériumokat rendel, amelyekkel rendszeres mérés és adatgyűjtés mellett figyelemmel kíséri és értékeli a kitűzött célok elérését.</p> <p>Az intézmény stratégiai céljait lebontják a gyakorlati megvalósítás szintjére és azok megjelennek a képzések tervezésében, tartalmában, módszertanában és az oktatásszervezésben.</p> <p><i>Ennél a szempontnál azt kell megvizsgálni, hogy az intézmény megalapozottan és egyértelműen meghatározta-e a céljait, célkitűzéseit, és hogyan biztosítja ezek mérhetőségét.</i></p> <p><i>Vizsgálni kell továbbá, hogy a képzések és a képzési programok összhangban vannak-e a stratégiai célokkal.</i></p>		
Intézményi működési gyakorlat értékelése	Százalékos /%-os érték	
	Erősségek	
	Fejlesztendő területek	
Megjegyzés:		



Önértékelési terület	<p>TERVEZÉS A tervezés tükrözi az intézménynek a releváns partnerekkel közösen kialakított stratégiai jövőképét, és egyértelműen meghatározott célokat, intézkedéseket és indikátorokat tartalmaz.</p>	
Önértékelési szempont	<p>T3 Az intézmény a helyi munkaerő-piaci és az egyéni képzési igények meghatározása érdekében konzultációt folytat a releváns partnerekkel.</p>	
Az önértékelési szempontokhoz kapcsolódó elvárás		Intézményi működési gyakorlat leírása
<p>Az intézmény a célok kialakításához azonosítja a képzési igényeket megjelenítő releváns partnereit. A helyi munkaerő-piaci/képzési igényeket elsősorban a munkaerő-piaci partnerek (a duális képzésben együttműködő gazdasági társaságok, vállalkozások, a végzettséget foglalkoztató gazdálkodó szervezetek, a munkaerőpiac érdekképviseleti szervezetei), az ágazati képzőközpontok, az illetékes kamarák jelenítik meg, de más intézmények, szervezetek (egyetemek, tankerületi központok, általános iskolák, kulturális és sportszervezetek, egészségügyi, szociális támogató intézmények, egyéb szakmai szervezetek) is közvetíthetnek ilyen igényeket. Az egyéni képzési igényeket a jelenlegi vagy leendő tanulók, a szülők, a képzésben részt vevő személyek, az oktatók jelenítik meg. Az intézmény a helyi munkaerő-piaci igények felmérése, valamint az egyéni képzési igények feltárása érdekében konzultációt, párbeszédet folytat, valamint adatot, információt és visszajelzéseket gyűjt a releváns partnerei körében. Az adatok, információk és visszajelzések feldolgozásába és elemzésébe bevonja a releváns partnereit, kiemelten a munkatársakat. <i>Ennél a szempontnál azt kell megvizsgálni, hogy az intézmény hogyan biztosítja a releváns partnerei részére a konzultációt, amely révén megismeri a helyi munkaerőpiaci és az egyéni képzési igényeket.</i> <i>Vizsgálni kell továbbá, hogy az intézmény hogyan azonosítja a változó helyi munkaerő-piaci és egyéni képzési igényeket, mennyire tudatos és szabályozott tevékenység ez az intézményben.</i></p>		
Intézményi működési gyakorlat értékelése	Százalékos /%-os érték	
	Erősségek	
	Fejlesztendő területek	
Megjegyzés:		



Önértékelési terület	<p>TERVEZÉS A tervezés tükrözi az intézménynek a releváns partnerekkel közösen kialakított stratégiai jövőképét, és egyértelműen meghatározott célokat, intézkedéseket és indikátorokat tartalmaz.</p>	
Önértékelési szempont	<p>T4 Az intézmény egyértelműen meghatározott és átlátható minőségirányítási rendszerrel rendelkezik. Meghatározza a minőségirányítás szervezeti kereteit és a minőségirányítással kapcsolatos felelősségi köröket.</p>	
Az önértékelési szemponthoz kapcsolódó elvárás		Intézményi működési gyakorlat leírása
<p>Az intézmény tevékenységét minőségirányítási rendszer alapján végzi, amely minőségpolitikából, önértékelésből és az ezekre épülő beavatkozó, fejlesztő tevékenységekből áll. Az intézményi minőségirányítási rendszernek része az oktatók értékelési rendszere is.</p> <p>Az intézmény a minőségpolitikában megalkotja a küldetését, és a jövőképét, és azokhoz kapcsolódóan stratégiai célokat és minőségcélokat határoz meg. A minőségpolitikában és a kapcsolódó minőségcélokban kinyilvánítja a minőségirányítás és a minőségfejlesztés iránti vezetői és intézményi elkötelezettséget, valamint meghatározza a minőségirányítási rendszer működtetésének szervezeti kereteit, ezen belül azt, hogy ki miért felelős.</p> <p>Az intézmény a szervezeti és működési szabályzatban, és a munkaköri leírásokban rögzíti az intézmény szervezeti egységei és a teljes munkatársi kör minőségirányítással kapcsolatos felelősségét és feladatait.</p> <p><i>Ennél a szempontnál azt kell megvizsgálni, hogy az intézmény a vonatkozó jogszabályi követelményeknek és az ágazati irányítás által biztosított módszertani támogatásnak megfelelően alakította-e ki a minőségirányítási rendszerét.</i></p> <p><i>Vizsgálni kell továbbá, hogy egyértelműen meghatározták-e az intézmény minőségpolitikai céljait, ehhez kapcsolódóan a minőségirányítás szervezeti kereteit és a munkatársak minőségirányítással kapcsolatos feladatait, felelősségét.</i></p>		
Intézményi működési gyakorlat értékelése	Százalékos %-os érték	
	Erősségek	
	Fejlesztendő területek	
Megjegyzés:		



Önértékelési terület	TERVEZÉS A tervezés tükrözi az intézménynek a releváns partnerekkel közösen kialakított stratégiai jövőképét, és egyértelműen meghatározott célokat, intézkedéseket és indikátorokat tartalmaz.	
Önértékelési szempont	T5 Az intézmény bevonja a munkatársakat az intézményi célok és tervek kialakításába.	
Az önértékelési szempontokhoz kapcsolódó elvárás		Intézményi működési gyakorlat leírása
<p>Az intézmény bevonja a munkatársakat (oktatókat, egyéb alkalmazottakat) és a duális képzőhely oktatóit az intézmény cél-meghatározási, tervezési folyamataiba, ideértve a minőségfejlesztési tevékenységek megtervezését is.</p> <p>Az intézmény vezetése a munkatársak bevonásával alkotja meg hosszú-távú és operatív terveit, kompetenciájuk szerint bevonják őket a célok megfogalmazásába. Az intézmény munkatársait széleskörűen bevonják az intézményi önértékelés és az azt követő fejlesztések meghatározásának, a fejlesztési célok kijelölésének és a fejlesztések megvalósításának a folyamatába.</p> <p>Az intézmény bevonja a munkatársakat az intézményi szintű döntések meghozatalába is. Az oktatói testület dönt az intézmény szakmai programjának, a duális szakirányú képzés képzési programjának, a szervezeti és működési szabályzatának, házirendjének, éves munkatervének, továbbképzési programjának elfogadásáról.</p> <p><i>Ennél a szempontnál azt kell megvizsgálni, hogy az intézmény biztosítja-e és hogyan a munkatársak, különösképpen az oktatói testület tagjainak a részvételét az intézményi célok és tervek kialakításában.</i></p>		
Intézményi működési gyakorlat értékelése	Százalékos /%-os érték	
	Erősségek	
	Fejlesztendő területek	
Megjegyzés:		



Önértékelési terület	TERVEZÉS A tervezés tükrözi az intézménynek a releváns partnerekkel közösen kialakított stratégiai jövőképét, és egyértelműen meghatározott célokat, intézkedéseket és indikátorokat tartalmaz.
Önértékelési szempont	T6 Az intézmény meghatározza a partneri körét és együttműködéseket tervez a releváns partnerekkel.
Az önértékelési szempontokhoz kapcsolódó elvárás	
Intézményi működési gyakorlat leírása	
<p>Az intézmény a szakmai programjával összhangban azonosítja a külső partnereit, és kijelöli a releváns külső partnereket. A külső partnerek körét megismertetik az intézmény munkatársaival, tanulóival és a szülőkkel.</p> <p>Az intézmény a szabályozó dokumentumaiban, terveiben szakmai-képzési együttműködési rendszert tervez és szervez más szakképző intézményekkel, a duális képzőhelyekkel, a területi kamarákkal, a munkaerő-piaci partnerekkel, a szakmai szervezetekkel, a pályaaorientációs és pályaválasztási tevékenysége során partnerként megjelenő oktatási intézményekkel, a leendő tanulókkal és szüleikkel, és meghatározza az egyes partnerekkel folytatott együttműködés tartalmát.</p> <p>Az intézmény együttműködést tervez a működési területén a többi szakképző intézménnyel a képzési kínálat kialakításában, összehangolásában és a duális szakképzés feltételeinek biztosításában.</p> <p>Az intézmény együttműködési formát alakít ki a területi munkaerő-piaci szervezetekkel a képzési igények megismerése, a duális képzés megszervezése, a képzőhelyek szakmai támogatása, az oktatói továbbképzések terén.</p> <p>Az intézmény a nevelési és egészségnevelési program tervezése során együttműködik kulturális és sportszervezetekkel, egészségügyi, szociális támogató intézményekkel, egyéb szakmai szervezetekkel.</p> <p>Az intézmény a szakmai programjával összhangban azonosítja a belső partnereit. Az intézmény a működésével kapcsolatos döntések előkészítése, végrehajtása és ellenőrzése érdekében – jogszabályban meghatározottak szerint – megtervezi az együttműködését az oktatókkal, a tanulókkal, a kiskorú tanulók törvényes képviselőivel, a képzésben részt vevő személyekkel, a képzési tanáccsal és a diákönkormányzattal, valamint kölcsönös tájékoztatást tervez a vele tanulói jogviszonyban álló tanulók elhelyezését biztosító kollégiummal.</p> <p><i>Ennél a szempontnál azt kell megvizsgálni, hogy az intézmény azonosítja-e és hogyan a releváns külső és belső partnereit, az intézményi célok elérése érdekében milyen együttműködési rendszert alakít ki az azonosított partnerekkel és hogyan jelennek meg ezek a tervek az intézményi dokumentumokban.</i></p>	



	Százalékos /%-os érték	
	Erősségek	
Intézményi működési gyakorlat értékelése	Fejlesztendő területek	
Megjegyzés:		



Önértékelési terület	TERVEZÉS A tervezés tükrözi az intézménynek a releváns partnerekkel közösen kialakított stratégiai jövőképét, és egyértelműen meghatározott célokat, intézkedéseket és indikátorokat tartalmaz.	
Önértékelési szempont	T7 Az intézmény intézkedéseket határoz meg az adatvédelmi szabályoknak való megfelelés biztosítására.	
Az önértékelési szemponthoz kapcsolódó elvárás		Intézményi működési gyakorlat leírása
<p>Az intézmény az adatkezelési szabályzatában meghatározza a természetes személyek személyes adatai kezelésének, az adatokhoz való hozzáférésnek, az adatok tárolásának és továbbításának intézményi rendjét. Az adatkezelési szabályzat elkészítésénél, módosításánál az intézmény a jogszabályi előírásoknak megfelelően kikéri a képzési tanács és a diákönkormányzat véleményét.</p> <p>Az intézmény adatvédelmi szabályzata a tanuló, a képzésben részt vevő személy, az alkalmazottak szakmai oktatással összefüggésben kezelt személyes adatai mellett tartalmazza a minőségirányítási tevékenységekből (mérések, értékelések, kérdőíves megkérdezések stb.) származó adatok kezelésének szabályait is.</p> <p><i>Ennél a szempontnál azt kell megvizsgálni, hogy az intézmény rendelkezik-e adatvédelmi szabályzattal, és megfelelő intézkedéseket határoz-e meg a biztonságos adatkezelés, adattárolás és adattovábbítás biztosítására.</i></p> <p><i>Vizsgálni kell továbbá, hogy a jogszabályban előírt adatok kezelése mellett biztosítja-e a minőségirányítási tevékenységekből származó adatok kezelését, védelmét, valamint a közérdekű adatok nyilvánosságát, ezekre milyen szabályok vonatkoznak.</i></p>		
Intézményi működési gyakorlat értékelése	Százalékos /%-os érték	
	Erősségek	
	Fejlesztendő területek	
Megjegyzés:		



Önértékelési terület	MEGVALÓSÍTÁS Az intézmény a releváns partnerekkel együttműködésben összeállított terveket a kitűzött célok elérése érdekében megvalósítja.	
Önértékelési szempont	M1 Az intézmény a célok elérése érdekében megtervezett tevékenységek megvalósítását a szükséges erőforrások elosztásával biztosítja.	
Az önértékelési szemponthoz kapcsolódó elvárás		Intézményi működési gyakorlat leírása
<p>Az intézmény célrendszerében meghatározott célok koherensen megjelennek a szakmai programban és az intézmény éves terveiben.</p> <p>Az intézmény az éves munkatervezéshez kapcsolódóan erőforrás-tervezést végez, amely során biztosítja a szükséges szervezeti kereteket, a humán és az anyagi erőforrásokat.</p> <p>A megvalósítás során biztosítja a szükséges anyagi erőforrásokat a szakmai oktatáshoz (közismereti oktatás, ágazati alapoktatás, szakirányú oktatás) és az intézmény működtetéséhez (infrastruktúra karbantartása, munkavédelmi és védőfelszerelések, higiénia) szükséges feltételek terén. A humán erőforrás-tervezésben biztosítja a munkatársak egyenletes terhelését.</p> <p><i>Ennél a szempontnál azt kell megvizsgálni, hogy az intézmény hogyan valósítja meg az erőforrások elosztását, meghatározza-e az erőforrás-elosztás alapelveit, és azok hogyan segítik az intézményi célok megvalósulását.</i></p>		
Intézményi működési gyakorlat értékelése	Százalékos /%-os érték	
	Erősségek	
	Fejlesztendő területek	
Megjegyzés:		



Önértékelési terület	MEGVALÓSÍTÁS Az intézmény a releváns partnerekkel együttműködésben összeállított terveket a kitűzött célok elérése érdekében megvalósítja.	
Önértékelési szempont	M2 Az intézmény az eltervezett intézkedések megvalósítása érdekében egyértelműen meghatározott módon támogatja a szoros szakmai együttműködésen alapuló partnerségek kialakítását, kiemelten a duális képzőhelyekkel történő együttműködést.	
	Az önértékelési szempontokhoz kapcsolódó elvárás	Intézményi működési gyakorlat leírása
	<p>Az intézmény a célok és a képzési eredményesség érdekében szakmai-képzési együttműködési rendszert működtet más szakképző intézményekkel, a duális képzőhelyekkel, a területi kamarákkal, a munkaező-piaci partnerekkel, a szakmai szervezetekkel, a pályaaorientációs és pályaválasztási tevékenysége során partnerként megjelenő oktatási intézményekkel, a leendő tanulókkal és szüleikkel, és hatékony együttműködési munkaformákat működtet az egyes partnerekkel.</p> <p>Az intézmény a szakmai programjának részét képező képzési programját a duális partnerek bevonásával készíti el. A duális képzőhelyen szakképzési munkaszerződéssel foglalkoztatott tanulók szakmai vizsgára történő felkészítésében minden érdekelt fél részt vesz a képzési programban meghatározottak szerint. A duális képzőhelyen folyó szakirányú oktatás keretében a tanulók értékelésében a jogszabályban és a szakmai programban rögzített szabályok alapján egységes gyakorlatot alkalmaz.</p> <p>Az intézmény együttműködik a működési területén a többi szakképző intézménnyel a képzési kínálat kialakításában, összehangolásában és a duális szakképzés feltételeinek biztosításában.</p> <p>Az intézmény együttműködik a területi munkaező-piaci szervezetekkel a képzési igények megismerésében, a duális képzés működtetésében, a képzőhelyek támogatásában, a gazdasági partnereivel a szakmai oktatói továbbképzések megvalósításában.</p> <p>Az intézmény a nevelési és egészségnevelési program megvalósítása során együttműködik kulturális és sportszervezetekkel, egészségügyi, szociális támogató intézményekkel, egyéb szakmai szervezetekkel.</p> <p><i>Ennél a szempontnál azt kell megvizsgálni, hogy az intézmény hogyan működteti a partnerekkel folytatott szakmai együttműködések szervezeti kereteit, milyen gyakorlati megoldásokat alkalmaz a partneri együttműködések területén, milyen munkamegosztást, egyéni feladatokat határoz meg, és azok mennyire támogatják az intézményi célok elérését. Vizsgálni szükséges az alkalmazott gyakorlat kiterjedését, a teljes partneri kör bevonását.</i></p>	
Intézményi működési gyakorlat értékelése	Százalékos /%-os érték	
	Erősségek	
	Fejlesztendő területek	
Megjegyzés:		



Önértékelési terület	MEGVALÓSÍTÁS Az intézmény a releváns partnerekkel együttműködésben összeállított terveket a kitűzött célok elérése érdekében megvalósítja.	
Önértékelési szempont	M3 Az intézményben a képzési célok elérése érdekében megvalósul az oktatók együttműködése.	
Az önértékelési szempont-hoz kapcsolódó elvárás		Intézményi működési gyakorlat leírása
<p>Az intézmény oktatói a szakmai program, illetve a duális képzőhelyekkel egyeztetett képzési program alapján, közösen végzik az oktatási tevékenységüket. Az intézmény a képzési célok elérése érdekében működteti az oktatók (egy osztályban tanító oktatók, szakmai oktatók, projekteket megvalósító oktatók) együttműködési rendszerét, közös szabályokat alkalmaz a pedagógiai tervezésben, a tanulók értékelésében, működteti a szakmai-képzési belső együttműködést, a belső tudásmegosztást. Az oktatók munkatervben rögzített munkaközösségi értekezleteken, projektértekezleteken történő egyeztetések alapján, a képzési és kimeneti követelmények, a programtantervek, a szakmai program figyelembevételével készítik el a projektterveket, tanmeneteket. A projektek megvalósításában a szakmai és a közismereti oktatók egyaránt részt vesznek. A tanulók versenyfelkészítése és felzárkóztatása az oktatók együttműködésével valósul meg.</p> <p><i>Ennél a szempontnál azt kell megvizsgálni, hogy az intézmény hogyan alakítja ki és működteti az oktatók közötti együttműködés kereteit, és az intézményi célok elérése érdekében hogyan valósul meg az oktatók közötti szakmai együttműködés, az intézmény hogyan támogatja, ösztönzi ezt.</i></p>		
Intézményi működési gyakorlat értékelése	Százalékos /%-os érték	
	Erősségek	
	Fejlesztendő területek	
Megjegyzés:		



Önértékelési terület	MEGVALÓSÍTÁS Az intézmény a releváns partnerekkel együttműködésben összeállított terveket a kitűzött célok elérése érdekében megvalósítja.
Önértékelési szempont	M4 Az intézményben az intézményi célokkal összhangban működik az oktatók továbbképzési rendszere.
Az önértékelési szempontokhoz kapcsolódó elvárás	
Intézményi működési gyakorlat leírása	
<p>Az intézmény az oktatók továbbképzése céljából hosszú-távú továbbképzési programot és ez alapján éves beiskolázási tervet készít.</p> <p>A továbbképzési programot az intézmény szakmai programjának, szakmaszerkezetének, a fejlesztési terveinek, a korszerű szakképzési tartalmaknak és a szakképzési releváns módszertanoknak megfelelően, az intézményi célok figyelembevételével tervezik és valósítják meg.</p> <p>A továbbképzések tervezésében és megvalósításában az intézmény szakmai fejlesztési igénye mellett figyelembe veszik az oktatói értékelés eredményeit és az intézményi célokat támogató egyéni oktatói kompetenciák fejlesztésére irányuló képzési szükségleteket és igényeket.</p> <p>Az éves beiskolázási tervben biztosítják az egyenletes továbbképzési terhelést, annak érdekében, hogy megvalósuljon az oktatók jogszabályban meghatározott négyévenként legalább hatvan óra továbbképzése.</p> <p>A szakirányú oktatásban oktatott tantárgy oktatójának továbbképzése esetén a továbbképzés elsősorban vállalati környezetben vagy képzőközpontban történik, amelynek célja, hogy az oktatók új technológiákat, eljárásokat, anyagokat ismerjenek meg, piacképes szakmai tudást szerezzenek, új eljárásokat, módszereket ismerjenek meg és beépítsék azokat a szakképzési gyakorlatukba.</p> <p>A továbbképzésben részt vevők rendszeresen tájékoztatják az érintetteket, köztük a szakirányú oktatásban részt vevő többi érintettet, a továbbképzéseken tapasztaltakról. Az intézmény értékeli a továbbképzések eredményességét, biztosítja a megszerzett tudás belső továbbadását.</p> <p><i>Ennél a szempontnál azt kell megvizsgálni, hogy az intézmény hogyan alakítja ki és működteti az oktatók továbbképzési rendszerét, az intézmény mindenkor céljaival összhangban hogyan méri fel, értékeli az oktatók szakmai tudását és képességeit, és hogyan támogatja az oktatók képzettségének növelését, egyéni kompetencia-fejlesztését.</i></p> <p><i>Vizsgálni kell azt is, hogyan készíti az intézmény a továbbképzési programot és az éves beiskolázási tervet, hogyan veszi ennél figyelembe az oktatók szakmai felkészültségének és szakmai munkájának értékeléséből adódó egyéni fejlesztési célokat. Vizsgálni kell továbbá, hogyan történik az intézményben a négyéves továbbképzési kötelezettség teljesítésének egyéni szintű tervezése, a továbbképzéseken szerzett tudás, tapasztalatok továbbadása.</i></p>	



Intézményi működési gyakorlat értékelése	Százalékos /%-os érték	
	Erősségek	
	Fejlesztendő területek	
Megjegyzés:		



Önértékelési terület	MEGVALÓSÍTÁS Az intézmény a releváns partnerekkel együttműködésben összeállított terveket a kitűzött célok elérése érdekében megvalósítja.	
Önértékelési szempont	M5 A tanulóközpontú intézmény szakmai programja lehetővé teszi a tanulók számára, hogy elérjék az elvárt tanulási eredményeket, valamint hogy aktívan részt vegyenek a tanulási folyamatban.	
Az önértékelési szempontokhoz kapcsolódó elvárás		Intézményi működési gyakorlat leírása
<p>Az intézmény a közismereti kerettantervek, a képzési és kimeneti követelmények és a programtervek alapján, a helyi igények figyelembevételével kialakítja a szakmai programját, amely tartalmazza az oktatás-képzés folyamatában alkalmazott oktatási, nevelési, pedagógiai stratégiákat, a tanulási eredmény alapú megközelítést, a kimeneti követelmények által vezérelt tartalomszabályozást, továbbá a képzésben alkalmazott korszerű szakképzési releváns módszereket, munkaformákat, kiemelten a projekt módszert.</p> <p>A képzési és kimeneti követelmények alapján az intézmény képzési programja egyértelműen meghatározza az elvárt tanulási eredményeket, amelyek eléréséhez az intézmény olyan módszereket alkalmaz, amelyek a tanulókat aktív tevékenységre, a tanulási folyamatban való aktív részvételre ösztönzik (pl. projektoktatás).</p> <p>Az intézmény szakmai programja tartalmazza az egyéni tanulói képzési igényeknek való megfelelés módjait, az egyéni tanulási utak lehetőségeit, az előzetes tudás beszámításának szabályait, valamint a hátrányokkal küzdő (SNI, BTMN, HH, HHH) tanulók részére ajánlott sajátos nevelési, oktatási eljárásokat.</p> <p>Az intézmény a szakmai programot rendszeresen felülvizsgálja és az értékelés alapján fejleszti azt.</p> <p><i>Ennél a szempontnál azt kell megvizsgálni, hogy az intézmény szakmai programjában megjelennek-e és hogyan a jogszabályban előírt tartalmak, hogyan alkalmazzák azokat, milyen módszereket, munkaformákat, alkalmaznak az elvárt tanulási eredmények elérése érdekében, illetve azt, hogy az intézmény hogyan biztosítja a tanulók számára az egyéni haladás lehetőségeit.</i></p> <p><i>Vizsgálni kell továbbá, hogyan történik a szakmai program felülvizsgálata, hogyan vonják be ebbe a duális képzőhelyeket, és a felülvizsgálat során hogyan jelennek meg a szakmai programban a gazdaság helyi igényei.</i></p>		
Intézményi működési gyakorlat értékelése	Százalékos /%-os érték	
	Erősségek	
	Fejlesztendő területek	
Megjegyzés:		



Önértékelési terület	MEGVALÓSÍTÁS Az intézmény a releváns partnerekkel együttműködésben összeállított terveket a kitűzött célok elérése érdekében megvalósítja.	
Önértékelési szempont	M6 Az intézmény érvényes, pontos és megbízható módszereket alkalmaz a tanulók tanulási eredményeinek az értékelésére.	
Az önértékelési szempontokhoz kapcsolódó elvárás		Intézményi működési gyakorlat leírása
<p>Az intézmény szakmai programja tartalmazza az oktatás-nevelés-képzés folyamatában alkalmazott értékelési eljárásokat, a tanulmányok alatti vizsgák részeit, annak követelményrendszerét, és egyértelműen leírja a továbbhaladás minimumkövetelményeit. A gyakorlatban működtetett értékelési eljárásokban érvényesül a kimenet-szabályozás, a tanulási eredmény alapú megközelítés és a vizsgáztatás során is alkalmazandó portfólió módszere.</p> <p>A képzési programban a duális képzőhelyekkel egyeztetve meghatározzák az értékelés módszereit, eljárásrendjét, szabályait, amelyekkel pontosan és megbízhatóan tudják a képzőhelyekkel közösen értékelni a tanulók elért tanulási eredményeit. Az értékelés módszereit, eljárásrendjét, szabályait a tanulókkal ismertetik.</p> <p><i>Ennél a szempontnál azt kell megvizsgálni, hogy az intézmény egyértelműen meghatározza-e és hogyan a tanulók értékelésének a módszereit, kiemelten az egyének tanulási eredményeinek az értékelésére alkalmas módszereket, az értékelés eljárásrendjét, kialakításuk során hogyan vonja be a duális képzőhelyeket, és az elvárásokat hogyan ismertetik meg a tanulókkal.</i></p> <p><i>Vizsgálni kell azt is, hogy az intézményben hogyan alkalmazzák a szakmai programban meghatározott és leírt értékelési módszereket, eljárásokat.</i></p>		
Intézményi működési gyakorlat értékelése	Százalékos /%-os érték	
	Erősségek	
	Fejlesztendő területek	
Megjegyzés:		



Önértékelési terület	MEGVALÓSÍTÁS Az intézmény a releváns partnerekkel együttműködésben összeállított terveket a kitűzött célok elérése érdekében megvalósítja.	
Önértékelési szempont	M7 Az intézmény a digitális technológiák és az online tanulási eszközök használatával ösztönzi az innovációt a tanítási és tanulási tartalmak és módszerek terén, az iskolában és a duális képzőhelyen egyaránt.	
Az önértékelési szempontokhoz kapcsolódó elvárás		Intézményi működési gyakorlat leírása
<p>Az intézmény biztosítja a digitális oktatás feltételrendszerét a digitális tartalom, az oktatói tudás és az infrastruktúra területén.</p> <p>Az intézmény szakmai programjában és azon belül kiemelten a képzési programban megjelennek az ágazati alap- és a szakmai vizsgák sikeres teljesítéséhez szükséges, gyakorlatban alkalmazható digitális tudástartalmak.</p> <p>Az intézményben az alapvető informatikai felszereltség mellett a duális képzőhelyek bevonásával a képzésben megjelennek az adott ágazatban jellemző digitális hardverek és szoftverek, a termelésben és a szolgáltatásban alkalmazott legkorszerűbb megoldások és eszközök.</p> <p>Az intézmény ösztönzi és támogatja a digitális tananyagtartalmak fejlesztését és használatát az oktatók körében és a duális képzőhelyeken egyaránt.</p> <p>A digitális technológiák és az online tanulási eszközök használatát az oktatói értékelésben is értékeli, figyelembe veszik a fejlesztési irányok meghatározásánál, a továbbképzési lehetőségek biztosításánál.</p> <p><i>Ennél a szempontnál azt kell megvizsgálni, hogy az intézmény rendelkezik-e digitális oktatási stratégiával, illetve hogyan biztosítja az intézmény a digitális oktatás feltételrendszerét: a digitális tartalom, az oktatói tudás és az infrastruktúra területén. Vizsgálni kell azt is, hogy a duális képzőhelyeket hogyan vonják be a termelésben és a szolgáltatásban alkalmazott korszerű digitális eszközök, szoftverek intézményi megismertetésébe, valamint hogy az oktatókat hogyan ösztönzi a digitális tananyagok fejlesztésére, a digitális tartalmak, módszerek és eszközök használatára.</i></p>		
Intézményi működési gyakorlat értékelése	Százalékos /%-os érték	
	Erősségek	
	Fejlesztendő területek	
Megjegyzés:		



Önértékelési terület	ÉRTÉKELÉS Az intézményben az eredményeket és a folyamatokat rendszeresen ellenőrzik, értékelik, és ezt mérésekkel támasztják alá.	
Önértékelési szempont	É1 Az intézmény minőségirányítási tevékenysége keretében rendszeres önértékelést végez.	
Az önértékelési szemponthoz kapcsolódó elvárás		Intézményi működési gyakorlat leírása
<p>A szakképzési jogszabályok alapján az intézmény minőségirányítási rendszere önértékelésre épül.</p> <p>Az intézmény szabályozza, ezen belül meghatározza az önértékelés szervezeti kereteit, az eljárásrendet és működteti önértékelési rendszerét, indikátorokat és mérőeszközöket alkalmaz.</p> <p>Az intézmény rendszeres mérés és adatgyűjtés mellett legalább kétévenként átfogó önértékelést végez. Az önértékelés magában foglalja az adatok gyűjtését és felhasználását, és eljárásokat tartalmaz a belső és a külső partnerek bevonására. Az önértékelés során az intézmény erősségeket és fejlesztendő területeket határoz meg.</p> <p><i>Ennél a szempontnál azt kell megvizsgálni, hogy az önértékelés milyen szerepet tölt be az intézmény minőségirányítási és minőségfejlesztési rendszerében. Vizsgálni kell továbbá, hogy az intézmény hogyan végzi az önértékelést a jelen Önértékelési Kézikönyvben meghatározott eljárásrend alapján, valamint hogy az intézményi szabályozás és a működési gyakorlat mennyire van összhangban egymással.</i></p>		
Intézményi működési gyakorlat értékelése	Százalékos /%-os érték	
	Erősségek	
	Fejlesztendő területek	
Megjegyzés:		



Önértékelési terület	ÉRTÉKELÉS Az intézményben az eredményeket és a folyamatokat rendszeresen ellenőrzik, értékelik, és ezt mérésekkel támasztják alá.
Önértékelési szempont	É2 Az intézmény az önértékelés keretében méri és értékeli a stratégiai és a minőségcélok megvalósulását, a szakképzési indikátorokat, a partnerek igényét és elégedettségét, a szabályozott folyamatok eredményességét, a cselekvési terv végrehajtásának eredményességét, az oktatói értékelési rendszer működtetését és eredményességét.
Az önértékelési szempontokhoz kapcsolódó elvárás	
Intézményi működési gyakorlat leírása	



Az intézmény évente gyűjti a szakképzési indikátorokat, vizsgálja azok trendjét, az önértékelés során vizsgálja a célkitűzések teljesülését, a tanév végi beszámolók megállapításait, az előző értékelések során elkészített cselekvési tervek megvalósulását és eredményességét.

Az intézmény a jelen Önértékelési Kézikönyvben meghatározott folyamatmodell alapján szabályozza és működteti az intézményi folyamatokat a vezetési-irányítási, a szakmai-képzési, a támogató és erőforrás folyamat-területeken. A folyamatokhoz kapcsolt indikátorokkal, a szabályozás és a működési gyakorlat összhangjának a vizsgálatával rendszeresen méri és értékeli az intézményi folyamatok működésének eredményességét.

Az intézmény az önértékelés keretében a kétéves önértékelési ciklusonként legalább egyszer méri a szakképzési alapfeladat-ellátás partnereinek (tanulók, szülők, munkatársak, duális képzőhelyek, a végzett tanulókat alkalmazó gazdálkodó szervezetek) igényét és elégedettségét.

Az önértékelés során az intézmény értékeli az oktatói értékelés helyi szabályozását, működtetését és eredményességét.

A stratégiai és a minőségcélok megvalósulásának, a szakképzési indikátoroknak, a partneri mérések eredményeinek, a szabályozott folyamatok, a cselekvési terv, az oktatói értékelési rendszer eredményességének az önértékelése során az intézmény erősségeket és fejlesztendő területeket határoz meg.

Ennél a szempontnál azt kell megvizsgálni, hogy az önértékelés során a stratégiai és a minőségcélok megvalósulásának, a szakképzési indikátoroknak, a partnerek elégedettségének, a szabályozott folyamatok, a cselekvési terv, az oktatói értékelési rendszer eredményességének a mérése és értékelése megtörténik-e, és hogyan.

Vizsgálni kell továbbá, hogy az intézmény releváns indikátorokat és partneri méréseket alkalmaz-e a fenti területek értékelése során, és hogy az értékelés eredménye koherens-e az intézményi célokkal.

A szempont vizsgálata során ki kell térni arra is, hogy az oktatók értékelési rendszerének szabályozása, működtetése és eredményei hogyan támogatják az intézményi célok elérését.

Intézményi működési gyakorlat értékelése	Százalékos /%-os érték	
	Erősségek	
	Fejlesztendő területek	
Megjegyzés:		



Önértékelési terület	ÉRTÉKELÉS Az intézményben az eredményeket és a folyamatokat rendszeresen ellenőrzik, értékelik, és ezt mérésekkel támasztják alá.	
Önértékelési szempont	É3 Az intézmény önértékelése kiterjed az intézmény digitális felkészültségének és környezeti fenntarthatóságának a felmérésére és értékelésére is.	
Az önértékelési szempontokhoz kapcsolódó elvárás		Intézményi működési gyakorlat leírása
<p>Az intézmény méri és értékeli a digitális felkészültséget a vezetők, a munkatársak és a tanulók körében. A digitális felkészültség értékeléséhez felhasználja az indikátorokat, a partneri mérési eredményeket, vizsgálja az alkalmazott digitális stratégiát, módszertant, az intézmény infrastrukturális feltételrendszerét.</p> <p>Az intézmény a környezeti fenntarthatóság értékelése érdekében vizsgálja a fenntartható fejlődés követelményeinek, a környezet-tudatosságnak, a környezetvédelmi szempontoknak és intézkedéseknek a megjelenését az oktatás és képzés, és az intézményi működés területén.</p> <p>Az intézmény a digitális felkészültségének és a környezeti fenntarthatóságának az önértékelése során erősségeket és fejlesztendő területeket határoz meg.</p> <p><i>Ennél a szempontnál azt kell megvizsgálni, hogy az önértékelés során az intézmény digitális felkészültségének és környezeti fenntarthatóságának a mérése és értékelése megtörténik-e, és hogyan.</i></p> <p><i>Vizsgálni kell továbbá, hogy az intézmény releváns indikátorokat és partneri méréseket alkalmaz-e a digitális felkészültségének és a környezeti fenntarthatóságának az értékelése során, és hogy az értékelés eredménye koherens-e az intézményi célokkal.</i></p>		
Intézményi működési gyakorlat értékelése	Százalékos /%-os érték	
	Erősségek	
	Fejlesztendő területek	
Megjegyzés:		



Önértékelési terület	ÉRTÉKELÉS Az intézményben az eredményeket és a folyamatokat rendszeresen ellenőrzik, értékelik, és ezt mérésekkel támasztják alá.	
Önértékelési szempont	É4 Az intézményben a stratégiai célok elérése érdekében korai jelzőrendszer működik.	
Az önértékelési szempontokhoz kapcsolódó elvárás		Intézményi működési gyakorlat leírása
<p>Az intézmény a korai iskolaelhagyás megelőzése érdekében folyamatosan gyűjti a releváns adatokat (pl. a tanulókra vonatkozó lemorzsolódási és a hiányzási adatokat, az ágazati alapvizsga, a szakmai vizsga, az érettségi vizsga eredményeit). Az értékeléshez felhasználja a KRÉTA rendszer korai jelzőrendszereit. Az intézmény elemzi az országos tanulói kompetenciamérés eredményeit. Az intézmény kiemelt stratégiai céljai alapján (pl. beiskolázási tevékenység, duális képzés, felnőttek oktatása) további korai figyelmeztető jelzéseket határoz meg és nyomon követi azok alakulását. Mindezek figyelembevételével, a korai jelzőrendszer alapján azonosítja a fejlesztendő területeket és fejlesztéseket indít.</p> <p><i>Ennél a szempontnál azt kell megvizsgálni, hogy az intézmény hogyan használja fel a KRÉTA rendszer jelzéseit, rendszeres-e azok értékelése, az értékelés kiterjed-e a teljes érintett oktatói körre és hogy az értékelések eredményei kapcsolódnak-e az intézményi fejlesztő tevékenységekhez. Vizsgálni kell azt is, hogy az intézmény milyen további korai jelzéseket vesz figyelembe, és a céljainak elérése érdekében hogyan használja fel azokat, hogyan reagál rájuk.</i></p>		
Intézményi működési gyakorlat értékelése	Százalékos %-os érték	
	Erősségek	
	Fejlesztendő területek	
Megjegyzés:		



Önértékelési terület	FELÜLVIZSGÁLAT (visszacsatolás, fejlesztés) Az intézmény hasznosítja az értékelés és a felülvizsgálat eredményeit, megvalósítja a szükséges visszacsatolásokat és fejlesztéseket.	
Önértékelési szempont	F1 Az intézmény az önértékelés és a külső értékelés eredményeit megvitatja a releváns partnerekkel, felhasználja a szakmai-pedagógiai munka folyamatos fejlesztésére, megfelelő cselekvési tervet állít össze.	
Az önértékelési szempontokhoz kapcsolódó elvárás		Intézményi működési gyakorlat leírása
<p>Az intézmény az önértékelés és a külső értékelés eredményeit megvitatja a releváns partnerekkel, kiemelten az oktatói testülettel.</p> <p>Az intézmény az önértékelés és a külső értékelés során meghatározott fejlesztendő területek alapján az intézményi célok figyelembevételével fejlesztési célokat határoz meg, amelyekhez cselekvési terveket készít. A fejlesztések kijelölésébe, a cselekvési tervek elkészítésébe és végrehajtásába bevonja a releváns partnereit, kiemelten a duális képzőhelyeket, a végzett tanulókat alkalmazó gazdálkodó szervezeteket. Az intézmény erőforrásokat biztosít a cselekvési tervek végrehajtásához, azok teljesülését rendszeresen értékeli. A visszacsatolási mechanizmus alapján nyomon követhető az önértékelést és a külső értékelést követő fejlesztések beépülése a szakmai-pedagógiai munkába és az intézményi működésbe.</p> <p><i>Ennél a szempontnál azt kell megvizsgálni, hogy az intézmény miként alkalmazza az intézmény fejlesztésénél az EQAVET Minőségbiztosítási Ciklus „Felülvizsgálat, fejlesztés” elemét. Azt kell tehát megvizsgálni, hogy hogyan elemzik, értékelik és használják fel az önértékelés és a külső értékelés során megállapított erősségeket és fejlesztendő területeket, a fejlesztések értékelésének eredményeit a célok elérése érdekében, a szakmai-pedagógiai munka és az intézményi működés folyamatos fejlesztésére, hogyan vonják be a partnereket a fejlesztendő területek, a fejlesztési célok kijelölésébe, a cselekvési tervek elkészítésébe és végrehajtásába.</i></p>		
Intézményi működési gyakorlat értékelése	Százalékos /%-os érték	
	Erősségek	
	Fejlesztendő területek	
Megjegyzés:		



Önértékelési terület	FELÜLVIZSGÁLAT (visszacsatolás, fejlesztés) Az intézmény hasznosítja az értékelés és a felülvizsgálat eredményeit, megvalósítja a szükséges visszacsatolásokat és fejlesztéseket.	
Önértékelési szempont	F2 A visszacsatolási és a felülvizsgálati eljárások támogatják az intézmény tanuló szervezetként való működését, a szakmai-pedagógiai fejlesztéseket és javítják a tanulók, a képzésben résztvevő személyek esélyeit.	
Az önértékelési szempontokhoz kapcsolódó elvárás		Intézményi működési gyakorlat leírása
<p>A fejlesztési célok és a cselekvési tervek nyomon követhetően kapcsolódnak az önértékelési folyamathoz, az intézmény stratégiai célkitűzéseinek elérését szolgálják, elősegítik a szakképzés minőségének javítását. Az intézmény önértékelési folyamata biztosítja az adatalapú értékelést, az erősségek és a fejlesztendő területek partnerek bevonásával történő meghatározását, a fejlesztendő területek prioritizálását, a cselekvési tervek elkészítésének szakmaiságát, a tervek eredményeinek értékelése során a visszacsatolást. Az intézmény a fenti önértékelési ciklus alkalmazásával képes tanuló szervezetként működni, biztosítva a folyamatos fejlesztést.</p> <p><i>Ennél a szempontnál azt kell megvizsgálni, hogy az intézmény az önértékelés és a külső értékelés eredményeit hogyan használja fel szakmai-pedagógiai fejlesztése érdekében szisztematikusan (tudatosan, rendszeresen és módszeresen) alkalmazza-e az EQAVET Minőségbiztosítási Ciklust. Vizsgálni kell továbbá, hogy az intézményi célok és a fejlesztések összhangban vannak-e egymással, a szakmai-pedagógia fejlesztések hogyan támogatják a tanulókat, a képzésben résztvevő személyeket, hogyan javítják a munkaerő-piaci esélyeiket és hogyan teremtenek hozzáadott értéket az intézmény partnerei számára.</i></p>		
Intézményi működési gyakorlat értékelése	Százalékos /%-os érték	
	Erősségek	
	Fejlesztendő területek	
Megjegyzés:		



Önértékelési terület	FELÜLVIZSGÁLAT (visszacsatolás, fejlesztés) Az intézmény hasznosítja az értékelés és a felülvizsgálat eredményeit, megvalósítja a szükséges visszacsatolásokat és fejlesztéseket.	
Önértékelési szempont	F3 Az intézmény széles körben és nyilvánosan hozzáférhetővé teszi az értékelés és a felülvizsgálat eredményeit.	
Az önértékelési szemponthoz kapcsolódó elvárás		Intézményi működési gyakorlat leírása
<p>Az intézmény az értékelések (önértékelés, országos kompetenciamérés, partneri mérések, pályakövetés, megvalósított fejlesztések) eredményeit bemutatja a partnereknek. Az intézmény maga dönti el, hogy mely partnerek számára és hogyan, milyen formában teszi nyilvánossá az értékelések, visszajelzések eredményeit. A vonatkozó szakképzési jogszabályok értelmében azonban a külső értékelés eredményét az intézménynek kötelező a honlapján nyilvánosságra hoznia. Az intézmény a meghatározott fejlesztési célokat, a cselekvési terveket is hozzáférhetővé teszi a partnerei számára, azok megvalósításában számít a közreműködésükre.</p> <p><i>Ennél a szempontnál azt kell megvizsgálni, hogy az intézmény milyen módon és milyen formában biztosítja a partneri kör tájékoztatását az értékelés és a felülvizsgálat eredményeiről: mely partnerek számára milyen csatornákon keresztül, milyen fórumokon, milyen gyakorisággal, milyen felelősi rendszerben teszi elérhetővé, ismertté az értékelések, visszajelzések eredményeit.</i></p>		
Intézményi működési gyakorlat értékelése	Százalékos /%-os érték	
	Erősségek	
	Fejlesztendő területek	
Megjegyzés:		



Cselekvési terv sablon

A cselekvési terv száma és megnevezése:

A cselekvési terv célja:

A cselekvési terv célértéke:

A célérték elérésének mérési módja:

A projekt vezetője:

A projekt időtartama:

Cselekvési terv								
Ssz.	Feladat	Felelős	Résztevők	Erőforrások	Időtartam	Határidő	Módszer	Elvárt eredmény